EL DIARIO PALENTINO

Fundado en 1882 y 1899
N.º REFUNDIDO 5.123

TELEFONOS
1526 IMPRENTA
1353 REDACCIÓN
2006 ADMINISTRACIÓN

EL DIA DE PALENCIA
(Franqueo concertado)

DIRECCIONES
DIRECCIÓN Y TALLERES: MAYOR, 147-151
APARTADO DE CORREOS, 17

VIERNES 8 MARZO 1957

EDICION MADRUGADA
UNA peseta

DE VALERA tiene mayoría absoluta

Dublín, 7. — El partido de Edmundo De Valera ha triunfado. Tiene ya 78 de los 147 escaños del Parlamento, es decir, la mayoría absoluta que aquél exigía para asumir nuevamente el poder, que abandonó hace tres años. El veterano estadista no quiere, en efecto, que su Gobierno dependa del inseguro apoyo de los independientes.

La noticia de la atribución de 78 puestos al Fianna Fail, fué acogida en la sede del partido con muestras de gran entusiasmo.—Efe.

La esposa del Presidente de la República de Liberia llegará a Barcelona el día 15

Su viaje tiene carácter privado

Madrid.—El próximo día 15, llegará a Barcelona, en viaje de carácte privado, la esposa del presidente de la República de Liberia.

La señora de Tubman permanecerá dos días en la Ciudad Condal.

El Caudillo recibe a la Real Federación española de hockey

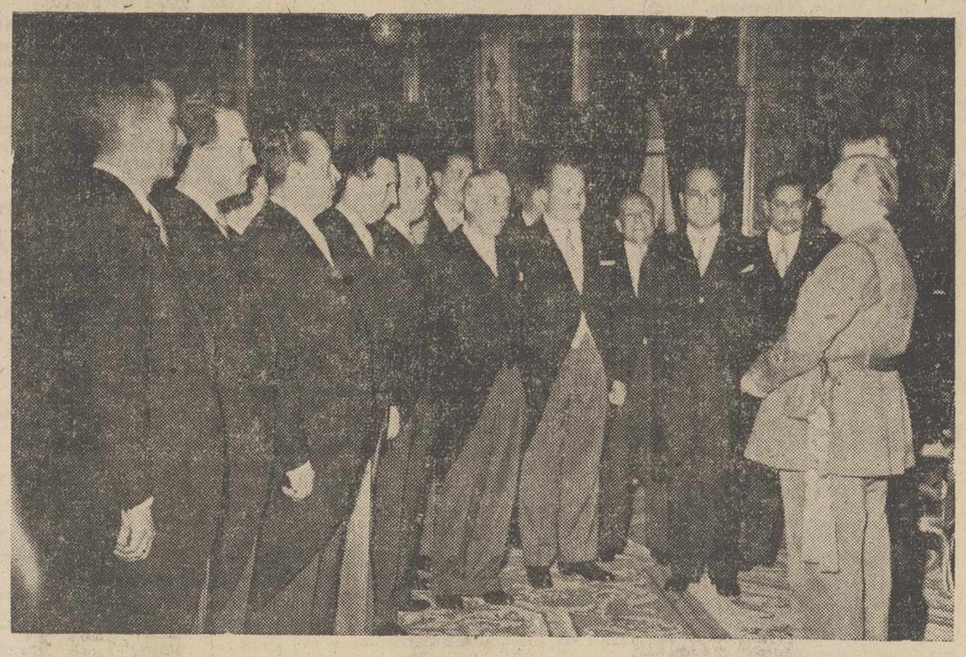

MADRID. — Un momento de la audiencia concedida por S. E. el Jefe del Estado, a la Comisión de la Real Federación Española de Hockey, presidida por el Delegado Nacional de Educación Física y Deportes, señor Elola, que cumplimentó al Caudillo con motivo del cincuentenario de la creación de dicha Federación (Foto Cifra Gráfica)

VICTORIA DE LAS NACIONES UNIDAS

La franja de Gaza ocupada por las fuerzas internacionales

Israel completa la retirada de sus tropas

PRELIMINARES DE LA OCUPACION

Gaza, 7. — (Madrugada). — El comandante local de las fuerzas de las Naciones Unidas, teniente coronel Carl Engholm, con setecientos soldados de las unidades expedicionarias noruegas y danesas, llegó esta noche pasada a la frontera internacional para hacerse cargo de la franja de Gaza.

En la línea fronteriza se reunió con el capitán de la Policía israelí, David Bar Yehuda, quien hizo la entrega con un ceremonioso estrechado de manos, en una noche de lluvia y bajo una completa oscuridad.

Bar Yehuda subió al coche de Enghalm y se dirigieron a la ciudad de Gaza. Los dos oficiales están de acuerdo en que la retirada de la tropa y del personal civil, debe quedar completada antes de que la población árabe, de trescientas mil personas, se levante hoy por la mañana. Sin embargo, durante todo el día regirá un estricto toque de queda para evitar incidentes.

En las afueras de Gaza, se les reunió el jefe del Estado Mayor del Ejército israelí, general Moche Dayan.—Efe.

El Ballah, 7. — (Urgente).

Las fuerzas de Policía Internacional de las Naciones Unidas, han ocupado la totalidad de la zona de Gaza, antes del amanecer de hoy, e informan que «toda la zona está en sus manos».

Un mensaje transmitido por el coronel sueco Waller Lundquist, al comandante en jefe de dichas fuerzas, general Burns, dice que «no se produjeron incidentes ni disturbios».

Las últimas fuerzas israelíes y policías de Israel, se han retirado antes de que caiga la noche de hoy.

El mensaje de Lundquist, fué radiado desde el antiguo edificio de la Comisión de Armisticio en Gaza y fué recibido en el cuartel general de la UNEF, aquí.—Efe.

LAS COMUNICACIONES TELEFONICAS CON TEL AVIV, CORTADAS

Tel Aviv, 7. — Las comunicaciones telefónicas entre Gaza e Israel, han quedado interrumpidas. La línea telefónica —se señala— fué cortada a las 2'40 de la mañana, hora local.—Efe.

ISRAEL RETIRA SUS TROPAS

Tel Aviv (Urgente), 7. — Israel ha completado la retirada de sus tropas en la franja de Gaza. La operación quedó terminada al amanecer.

La noticia, que procede de Gaza, no ha sido confirmada aún oficialmente.—Efe.

VICTORIA DE LAS NACIONES UNIDAS

El Cairo, 7.—Radio El Cairo ha saludado la retirada de Israel de la zona de Gaza como una victoria de las Naciones Unidas, pero al propio tiempo expresó claramente que «Gaza es territorio egipcio».

La citada emisora dió la noticia de haber comenzado la retirada de las fuerzas israelíes y comentó que dicha retirada «sin condiciones» era una victoria de las Naciones Unidas, pero agregó: «El golfo de Agaba está dentro de las aguas jurisdiccionales egipcias. Gaza es territorio egipcio. Egipto no comerciará con su territorio soberano».

Agregó la radio cairota que las fuerzas de las Naciones Unidas están en Egipto solamente por acuerdo del Gobierno egipcio. «Continuaremos alerta —dijo— en relación con la retirada y con el subsiguiente desarrollo de los acontecimientos».—Efe.

EL CONTROL ADMINISTRATIVO DE GAZA

El Cairo, 7.—(Urgente).—La agencia de noticias de Oriente Medio ha difundido una información en la que se dice que un oficial de las Naciones Unidas ha manifestado que las fuerzas de policía internacional de la ONU asumirán el control administrativo de la zona de Gaza a las 18 (hora española), de hoy.—Efe.

BEN GURION ENVIA UNA CARTA A EISENHOWER

Jerusalén, 7. — Las tropas israelíes han completado su retirada de la franja de Gaza, mientras diez mil personas se manifestaban en las calles de Tel Aviv, pidiendo la dimisión del Jefe del Gobierno, Ben Gurion.

Entretanto, la policía militar judía y los trabajadores del puerto, ultiman los preparativos para la retirada de Charm El Cheij, que se producirá mañana.

Por su parte, el jefe del Gobierno, Ben Gurion, se ha reunido con el embajador norteamericano, Edward Lawson, y le ha hecho entrega de una carta personal para el presidente Eisenhower.

Las fuerzas de urgencia de las Naciones Unidas continúan entrando en Gaza desde Egipto, mientras las últimas tropas judías salen del territorio.

No se conoce el contenido de la carta de Ben Gurion a Eisenhower, pero fuentes informadas afirman que el jefe del Gobierno ha pedido la inmediata libertad de navegación para los barcos israelíes por el Canal de Suez. A este respecto, añaden las citadas fuentes, Israel tiene intención de enviar al mercante de 3.500 toneladas «Mars», desde Haifa, con dirección a Birmania, a través del Canal de Suez, con el fin de conocer la actitud egipcia.—Efe.

AUMENTA LA INTRANQUILIDAD

Accra, 7. — Aumenta la intranquilidad en el territorio de Togo, después de su inclusión en el nuevo Estado de Ghana.

Veintiséis nativos de Togo han sido detenidos por ir armados.—Efe.

Pronto se recibirá petróleo de ORIENTE MEDIO

Londres, 7. — Los técnicos británicos en petróleo predicen que dentro de pocas semanas puede ponerse fin a los suministros de dicho combustible líquido procedentes de Venezuela y Estados Unidos, a causa de que para esa fecha se podrá recibir de nuevo el petróleo del Oriente Medio.

Los citados técnicos expresaron este punto de vista después de haber anunciado la Compañía petrolífera del Iraq que el Gobierno sirio ha concedido autorización para que los oleoductos que cruzan su territorio entran de nuevo en funcionamiento.

¿SE TIRA?... ¿NO SE TIRA?

Luis Mariano se encuentra en peligro. Pero sólo en apariencia. La foto no es más que un truco publicitario. Pero la verdad es que el célebre actor y cantor de la pantalla ha regresado a París y se ha visto agobiado por el asedio de sus innumerables admiradores y los cazadores de autógrafos de ambos sexos. Es el precio de la popularidad. Luis Mariano, para librarse de una de las "asaltantes", estuvo a punto de dar el salto mortal sobre la Avenida de los Campos Elíseos. Naturalmente, no hubo salto

Del triunfo del español Young Martín sobre Pozzali

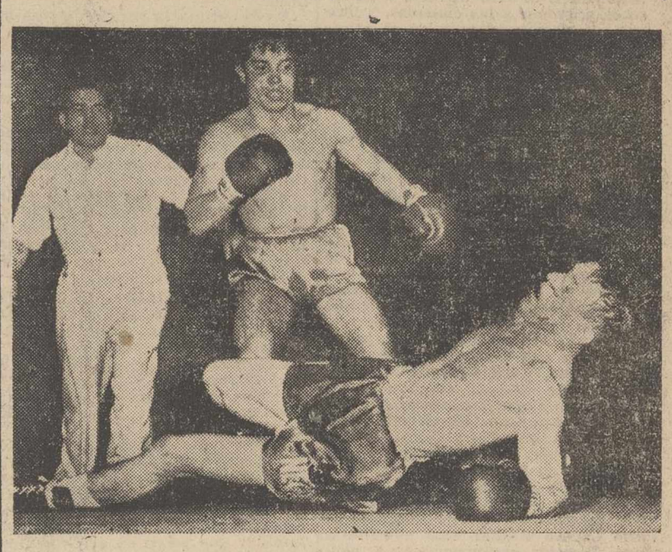

MILAN. — Un momento del combate entre el italiano Pozzali y el español Young Martín, en el que venció éste por K. O. en el cuarto asalto.—(Foto Cifra Gráfica)

Se inaugura en Madrid el Colegio Mayor "Santo Tomás de Aquino"

Presidió el acto el director general de Enseñanza Universitaria

Madrid, 7. — El director general de Enseñanza Universitaria, Fernández Miranda, ha presidido en nombre del ministro de Educación Nacional, la inauguración del nuevo Colegio Mayor Universitario de Santo Tomás de Aquino, de la Orden de Predicadores.

Con el señor Fernández Miranda, ocuparon la presidencia el obispo de Salamanca, doctor Barbado Viejo; rector de la Universidad de Madrid, doctor Royo Villanova; Provincial de los Dominicos, Fray Aniceto Fernández; rector del Colegio, Padre Ubeda y el decano de Filosofía y Letras, señor Sánchez Cantón.

Por la mañana, se celebró una misa que fué oficiada por el Padre Ubeda, auxiliado por el director espiritual del Colegio, Padre Aguilar, y a la una se celebró la inauguración en el que el rector del Colegio pronunció un discurso para resaltar la ejecutoria de la Orden de Predicadores, eminentemente universitaria y que viene hoy a incorporarse a la vida universitaria española con la creación de este Colegio.

Terminó enviando un mensaje de adhesión y gratitud al ministro de Educación Nacional y a S. E. el Jefe del Estado. Después se procedió a la imposición de becas. La primera se impuso al Sr. Fernández Miranda. Después se impusieron otras al ex ministro de Educación Nacional, señor Ruiz Giménez, a don Armando Durán, al señor Torres López, al rector del Colegio, Padre Ubeda; al director espiritual Padre José Manuel Aguilar y a los arquitectos autores del proyecto, García de Paredes y Arderius.

El director general de Enseñanza Universitaria, en un discurso dijo que ha entendido siempre que en los Colegios Mayores estaba el sentido de la Universidad y que en esta ocasión en que se inauguraba este magnífico Colegio quería expresar su satisfacción y su esperanza en la obra de esta nueva institución que se incorpora a la vida universitaria con tanta solvencia como da a todas sus actividades la Orden Dominicana.

Las autoridades y personalidades que asistieron al acto recorrieron después el magnífico edificio con capacidad para noventa y seis universitarios. Consta de ocho pisos y ha sido realizado por los arquitectos García de Paredes y Arderius, a quienes les fué otorgado el pasado año el Premio Nacional de Arquitectura.

Con motivo de la festividad de Santo Tomás de Aquino, Patrono de los estudiantes, se han celebrado otros actos.

A primera hora hubo solemne misa en la iglesia de la Ciudad Universitaria y después, en los campos deportivos numerosas competiciones de los equipos del SEU en las diversas facultades.—Cifra.

Los directivos más destacados de la entidad colaboradora del Seguro de Enfermedad visitan al Ministro de Trabajo

El Sr. Sanz Orrio los animó a que continuaran su obra

Madrid, 7.—El ministro de Trabajo, don Fermín Sanz Orrio, ha recibido a los directivos más destacados de la entidad colaboradora del Seguro de Enfermedad. En nombre de los visitantes, pronunció unas palabras el jefe de la Asesoría Económica y Financiera de la jefatura nacional del S. O. E., señor Martínez Galiana, quien destacó que las organizaciones presentes ante el ministro de Trabajo atienden a más de seis millones de españoles, o sea, a más de la sexta parte de nuestro censo de población y subrayó que, en sus finalidades sociales y asistenciales han invertido muy cerca de los once mil setecientos millones de pesetas y una cifra superior a los seiscientos millones, en prestaciones especiales. Ofreció la asistencia unánime de los visitantes a los objetivos que el Gobierno persigue y finalmente como idea permanente, que resume el quehacer y la condición de españoles de los representantes citados, el señor Martínez Galiana suplicó al ministro que hicieran llegar al Generalísimo Franco la inquebrantable fe en su persona singularmente arraigada en los visitantes.

Después hablaron don Miguel Moreno Ruiz, don José María Manzanares, éste en nombre de las entidades colaboradoras encuadradas en la región Centro; don José Manuel Elósegui, que ostentaba la representación de Guipúzcoa; don José María Puig Roig por la Federación de Mutualidades de Cataluña, que explicó brevemente cómo se ha podido dar satisfacción a los antiguos y voluntarios previsores mutualistas a través de las propias instituciones por ellos creadas; don José Olaso Ibáñez, delegado de las entidades colaboradoras de ámbito provincial; don Juan José Cámara, en nombre de la Federación de Mutualidades y Montepíos del Norte de España; don Antonio Reina Lopez, en representación de las Mutualidades de Valencia y por último el señor Calzado Barret, ratificó la adhesión de todos y afirmó la tarea común de colaborar aceptando las responsabilidades de la propia gestión.

El acto fué cerrado por el señor Sanz Orrio, quien después de oir con gran atención todos los discursos saludó a cada uno de los representantes animándoles a continuar en la obra de servicio de la justicia social, al Caudillo y a España.—Cifra.

Colaboradores de DIARIO - DIA

UNA MINA DE MERCURIO

Por Alfredo R. Antigüedad

En estos días los funcionarios de las Delegaciones de Hacienda, ponen al cobro los recibos correspondientes al canon que ha de pagarse por las concesiones mineras. Por eso que se llama vulgarmente «denunciar una mina».

Hay regiones en España donde hay una verdadera fiebre por obtener un registro minero. En otras nadie tiene interés por realizar una de esas denuncias. Claro es que corresponde todo ello a la existencia de mayor o menor número de minas en explotación y del resultado económico de esas explotaciones.

Ultimamente se ha soñado abundantemente con las minas de petróleo. Las investigaciones hechas en Navarra, despertaron un gran afán. Pero la prospección en estos casos son demasiado difíciles para perder el tiempo denunciando zonas mineras.

Pagan las concesiones mineras, estén en actividad o sean, sencillamente durmientes, un canon. En Guipúzcoa, por ejemplo, no pasa de las 62.000 pesetas, mientras que a una distancia escasísima esta la considerable contribución que corresponde a Vizcaya.

Hace unos pocos años conocimos un sucedido curioso. El de señalarse en Lasarte, en el mismo campo de golf, al lado del Hipódromo la existencia de una mina, nada menos que de mercurio y con una riqueza de mineral verdaderamente sorprendente por lo extraordinaria.

El hecho fué que un muchacho muy diestro, que era botones del periódico, llegó un día a éste diciendo que los chicos de Lasarte jugaban con un agua, como de plata, que pesaba mucho. En un tubo de cristal, que había contenido aspirina, traía la muestra de aquel agua para entretenerse jugando o juntando y separarla. Pero lo que contenía aquel frasquito era nada menos que mercurio purísimo.

Cuando refirió la forma y el sitio donde le había obtenido, llamamos al padre del muchacho. Era un hombre inteligente que cuidaba las cuadras de carrera del señor Patiño, el famoso rey del estaño. Le hicimos la propuesta de denunciar la mina de mercurio de que su hijo hablaba. Y comenzamos las pruebas. Era verdad que en el golf de Lasarte había mercurio. Los chicos habían recogido a flor de tierra nada menos que una botella de tres cuartos de litro, de mercurio. Luego habían ido a la vía del ferrocarril que ofrecía un gran desnivel, y echaban, cuesta abajo, el líquido de la botella.

La recogida de éste la habían hecho en lugar determinado. Y allí mismo, el empleado de Patiño recogió, ya en cantidad mucho más pequeña, porciones de mercurio.

Mientras comenzábamos a preparar los papeles para hacer la solicitud del registro correspondiente, hicimos intervenir a unos técnicos. Rechazaron la posibilidad de que aquel mercurio, cuyas muestras le ofrecíamos, procediese de una mina; y explicaron la forma en que se obtiene el mercurio.

Pero —ellos mismos dudaban—, ¿cómo podía obtenerse lo que indudablemente había sido obtenido?

Al fin la explicación, que terminaba con todas las ilusiones se obtuvo plenamente clara. Para acabar con una plaga de insectos advertida en terrenos del golf, se había empleado un líquido mercurial, con el cual se llenaba un gran barril del que se sacaba lo necesario para hacer el riego.

El agua así preparada se filtraba del barril yendo a empapar la tierra. Esto había ocurrido durante bastante tiempo, formándose un auténtico depósito de mercurio, que es el que encontraron los chiquillos, y que nos hizo pensar en la fabulosa riqueza de una mina de mercurio.

Exclusivo para EL DIARIO PALENTINO-EL DIA DE PALENCIA
(Prohibida la reproducción)

Audiencias del Ministro de Asuntos Exteriores

Madrid.—El ministro de Asuntos Exteriores, señor Castiella, como continuación de la audiencia diplomática iniciada ayer, ha recibido a los embajadores de los Países Bajos, Conde W. C. Rechteren de la Tournelle; de Italia, señor Giulio del Balzo; de Estados Unidos, señor John Davis Lodge; de Colombia, don Gilberto Alzate Avendaño; de Paraguay, general Emilio Díaz de Vivar; y de Honduras, don José Antonio Pedraza.

Terrible explosión en el río Delaware

Un buque de transporte y un petrolero chocan, se incendian y se hunden

New Castle (Delaware), 7. — Un buque de transporte y un petrolero han chocado hoy en el río Delaware frente a esta ciudad, produciéndose una «terrible» explosión que ha agitado las casas de ambas orillas del río.

La policía informa que se han recogido once supervivientes en las lanchas de salvamento que acudieron al lugar del accidente. Una de las once personas es una mujer que, al parecer, se encuentra herida.

La explosión ocurrió poco antes de las siete de la mañana (hora española), y los testigos informan que los dos barcos se incendiaron y se hundieron dos horas después.

Uno de los bomberos que ha intervenido en las operaciones de salvamento ha declarado que las llamas que rodeaban el lugar de la tragedia hizo muy difíciles referidas operaciones.

Los barcos afectados son el «Elna II», de Estonia, con 24 personas a bordo, y el petrolero de la Armada «Mission», con 56 personas.—Efe.

4 noticias de color

1) Mucho trabajo para ganar un dólar

Soria, 7.—En el domicilio de Miguel Peña Lozano, sito en la carretera de Valladolid, número 4, donde el mismo señor tenía un almacén de pieles, penetraron unos ladrones, quienes se apoderaron de la caja fuerte, con un peso de 500 kilogramos, la transportaron a siete kilómetros de Soria y en el camino llamado de Valensadero, con unos machos de los utilizados para forjar el hierro, obtenidos igualmente en la fragua vecinal de las Casas, la forzaron a golpes para extraer del fondo de ella una caja pequeña en la que solamente se guardaba un dólar, que conservaba el dueño como recuerdo, y documentos. El dólar no ha sido recuperado, pero los documentos sí.

Se da la circunstancia de que el señor Peña había realizado fuertes pagos el día anterior al del robo de la caja, razón por la que los ladrones no encontraron dinero.—Cifra.

2) Querían conocer mundo

Soria, 7.—El día 22 del pasado mes de febrero desaparecieron del pueblo de Ventosilla de San Juan, los pastores Eugenio García Lázaro y Angel Blanco, de 15 años, los cuales han sido hallados en Tafalla (Navarra).

Los pequeños encerraron el ganado en los establos y se fueron a conocer mundo, con la esperanza de mejorar su situación. El viaje lo hicieron durante la noche. Hallados en Tafalla han sido devueltos al domicilio de sus padres.—Cifra.

3) Regalo nostálgico para Eisenhower

Washington, 7. — El presidente Eisenhower se ha quedado sorprendido al recibir como regalo nostálgico, el automóvil que usó durante la II Guerra Mundial.

El coche, un Cadillac Limousine de 1942, pintado en verde oscuro, le ha sido regalado por unos «amigos anónimos», que recientemente lo adquirieron en una subasta del Ejército en Alemania.

Será llevado al Museo de Eisenhower en Abilene, Kansas.—Efe.

4) Cine ultramoderno en París

París, 7. — Un nuevo cinematógrafo y cuyo telón medirá 200 metros, con capacidad para recibir la proyección de imágenes de las películas que se filmen en el futuro con las técnicas ultramodernas, va a ser construido en París.

Señala «Figaro», que el cine será erigido en el Boulevard Pissonniere, en el lugar donde se levantaba el antiguo «Parisiana», en el que en la exposición de 1900 obtuvo tantos éxitos y en el que triunfaron la Mistinguett, Polaire, Maurice Chevalier, etc.—Efe.

M.C.D.2022

PALENCIA AL DIA

"Camping" internacional

De Nantes (Francia), y dirigida por el Centro Bretón de Caravanas Obreras, el Ayuntamiento de Palencia recibe una atenta carta, interesándole informes y posibilidades de realizar en nuestra capital un «camping», en el próximo verano, por un grupo de miembros pertenecientes a dicha sociedad turística.

La noticia, debe ser recogida con el interés que su singularidad e importancia merece.

Al llegar el buen tiempo, el turismo se moviliza. Y, entre el turismo que podríamos llamar de arte menor, o deportivo, está éste de los amantes del «camping», que, haciendo «auto stop», o en el coche de San Fernando, se desplazan con sus descomunales mochilas sobre los hombros por esos caminos de Dios, acampan a la vera de ellos o en los sotos próximos a las ciudades, y buscan en la naturaleza y en el paisaje, los encantos naturales que ambos les brindan. Como es un turismo modesto, y, como por otra parte, se apetece el total contacto con la naturaleza, no se hospedan estos entusiastas trotamundos en hoteles, sino que, bajo el firmamento cuajado de estrellas, montan en cualquier pradera su tienda de campaña, y en ella pernoctan, arrullados por esa sinfonía pastoral de los grillos y las cigarras. En todos los continentes, y muy especialmente en Europa, figura una «Federación Internacional de Albergue de Juventudes», que tiene por objeto relacionar a los amantes del «camping», facilitándoles, por una pequeña cuota anual, itinerarios adecuados, estancias económicas, propicias rutas artísticas, históricas y monumentales, y establecimientos campamentales idóneos, donde el socio de esta entidad internacional, encuentra cordial acogida. En el verano, esta y otras sociedades similares, inician su labor. Los trabajadores y estudiantes en vacaciones, utilizan sus servicios, y se establece este internacional intercambio, con todas sus benéficas influencias. Es probable que este Centro Bretón, esté adscrito a una de estas organizaciones, y conviene que los informes solicitados, sean favorables, para estimular su viaje, pudiéndoles encontrar para ellos el lugar apropósito para su acampada. Un grupo de jóvenes franceses, o de otra nacionalidad, con el espíritu deportivo y generoso de la juventud, siempre es una buena embajada. Estrecha lazos con los jóvenes de otras naciones, intercambia afectos, conocimientos lingüísticos y culturales; y pueden ser —si la impresión que se llevan de la tierra que visitan es favorable—los mejores propagandistas de ella.

Resultan convenientes estas visitas, y sería plausible que el proyectado viaje de estos muchachos bretones, cuajara en realidad.

Ayer hubo «satis» en los Centros docentes. Los escolares y estudiantes han festejado cumplidamente la festividad patronal de Santo Tomás de Aquino. El Prelado celebró una Misa de Comunión en la Parroquia de Nuestra Señora de la Calle; en el Instituto hubo un brillante acto académico; y en los diversos Centros y Colegios, se celebraron variados actos y sesiones deportivas y recreativas.

A propósito de festividades patronales, el Sanatorio Psiquiátrico festejará hoy la de su excelso titular San Juan de Dios. Y el Parque de Bomberos de Palencia, que tiene a San Juan también por Santo Patrono, celebrará por primera vez en su historia dicho patrocinio con diversos actos religiosos y de hermandad.

TOS
TIROZETAS
la calma

Está abierta la parada
DEL PARQUE
CUATRO EXCELENTES GARAÑONES, CABALLO P B, Y RECELA
HERMANOS PEREZ
CARRION DE LOS CONDES

Celebra sesión la Permanente Municipal

Se aprueba el censo de población, que da a Palencia 44.600 habitantes de hecho

El miércoles, a las ocho y media, se reunió en sesión ordinaria, la Comisión Permanente del Ayuntamiento. Presidió el Alcalde don Vicente Almodóvar Rodríguez, asistiendo los concejales, señores Martínez Mediavilla, Fuentes Castells, Fernández Durán y Ortega Matilla, así como el secretario accidental señor Cepeda e interventor señor Pérez Rodríguez.

Se aprobó una relación de facturas por un importe de 34.949'90 pesetas.

OBRAS. — Concediéronse licencias para ejecutar obras, a los siguientes peticionarios: doña María Antonia Otorell, don Raimundo Martínez, don Angel García, don Pedro García, don Juan Esteve, («Peña Marcos de Celis»), Herederos de Manuel Hernández, D. Alfredo Martínez, D. Jesús Alvarez, D. Julio Rojo, D. Manuel Martínez, don Mariano del Mazo, don Tomás Beneyas, Galerías Plaza, don Florentín Malumbres, doña Petra Planos, hijos de José Erice y Panificadora Palentina (prórroga de permiso).

Se desestima la petición de autorización interesada por don Tomás López Bravo, para la construcción de dos bloques de viviendas en el Paseo del Otero, por no ajustarse a las condiciones del plano de urbanización.

Por la misma razón, se desestima otra petición formulada por doña María López y don Pedro Villanueva, sobre parcelación de terrenos en el camino del Otero.

ANUNCIOS. — Se autoriza a don Nicanor Ordás Saornil, para la colocación de un anuncio luminoso, en la calle Mayor, y a doña Emilia Gutiérrez Aja, un letrero en el barrio de «Francisco Franco».

HABITABILIDAD. — Concédese licencia de habitabilidad a doña Pilar Muñoz Montesinos, de un almacén y cochera de nueva construcción.

CEMENTERIO. — Concédense las propiedades de sepulturas a los siguientes peticionarios: don Emilio Alvarez Fernández, y doña Brígida García Izquierdo.

Queda sobre la mesa una petición que formula don Luis Calderón Martínez de Azcoitia, sobre precio por metro cuadrado en terreno del Cementerio de Nuestra Señora de los Angeles, para trasladar el panteón familiar que posee en el Cementerio Viejo, hasta tanto no se decida por el Ayuntamiento si el terreno que se interesa va a ser o no dedicado a jardines del Cementerio.

BENEFICENCIA. — Se incluyen en el Padrón de Beneficencia Municipal, a tres peticionarios.

RECTIFICACION DEL PADRON MUNICIPAL DE HABITANTES. — Se prestó aprobación a las relaciones generales de altas y bajas y a los resúmenes numéricos del censo de población de la capital, durante el pasado año de 1956, y que debidamente totalizado con referencia al 31 de diciembre pasado, da una población de hecho de 44.600 habitantes (20.337 varones y 24.263 hembras), y una población de derecho de 43.248 habitantes (19.883 varones y 23.365 hembras), siendo el total de cabezas de familia en la misma fecha de 10.943, acordándose que, seguidamente, se remita un avance del Padrón rectificado a la Delegación Provincial del Instituto Nacional de Estadística, y se exponga al público en el plazo reglamentario para oír reclamaciones, según dispone el reglamento de población y demarcación territorial de las entidades locales.

CRUZ ROJA. — Se da cuenta del escrito dirigido a la Alcaldía por el Presidente de la Asamblea Provincial de la Cruz Roja Española, en el que se comunica la publicación de las bases del concurso-subasta de las obras de construcción del dispensario-clínica de dicha entidad en esta capital.

Se complace la Corporación de este hecho, que permitirá la construcción de este magnífico edificio de varias plantas, benéfico y ornamental, acordándose dirigirse a dicha Asamblea, a fin de que, por la misma, en el proyecto oportuno, se tenga en cuenta el establecimiento, de la Casa de Socorro en la planta baja de dicho edificio, según se acordó oportunamente por el Ayuntamiento y la Cruz Roja.

OBRAS PUBLICAS. — Queda enterada la Corporación de otro escrito que dirige la Jefatura de Obras Públicas de esta provincia, en el que se transcribe oficio del Ilmo. señor Director General de Carreteras y Caminos Vecinales, concediendo varias subvenciones con destino al arreglo de caminos rurales y sus puentes, para ejecución directa por el Estado, entre los que figuran el camino rural de Huérfanos de Ferroviarios, el del Otero, camino Viejo de Husillos y el de San Román, subvencionados con la cantidad de 30.000 pesetas el primero, y 40.000 pesetas cada uno de los otros tres.

VUELTA CICLISTA A ESPAÑA. — Se conoce otro escrito del comité ejecutivo de la Vuelta Ciclista a España, por el que se aprueba el itinerario de paso por nuestra ciudad, señalado por el Ayuntamiento, a quien se encarece la vigilancia, e información precisa del estado de carreteras y pasos afectados. Sobre el control en nuestra ciudad de la caravana ciclista, que se interesaba por el Ayuntamiento de Palencia, el comité lamenta no poder acceder a ello, toda vez que, dada la poca distancia que queda para el fin de la etapa (Valladolid), el control de Palencia no sería viable. Respecto a una prima de paso, para el corredor extranjero o nacional que primero atravesase nuestra ciudad, el comité ve la posibilidad de establecerla, si dicha prima fuera de alguna consideración (de otra forma no sería apetecible para los corredores, y no sería disputada), y alguna firma comercial palentina la patrocinara. En este caso, dicha firma debería ponerse en relación con el Ayuntamiento, para concretar cerca del comité ejecutivo de la Vuelta, lo pertinente al caso.

DEPORTE CAMPESTRE. — Se da lectura a una carta que dirige el presidente del «Centro Bretón de Caravanas Obreras», interesando lugares de establecimiento posible de «campings» en nuestra capital, así como otros detalles artísticos y monumentales de la ciudad, con vistas a poder fijar en el itinerario de viajes de dicha agrupación, que realizará el próximo verano por España y Portugal, nuestra capital como lugar de tránsito y estancia.

Se acuerda delegar en el presidente de la Comisión de Festejos señor Fuentes Castells, esta información, facultándole para que se relacione con algún propietario que, poseyendo algún terreno acondicionado para el fin propuesto, con agua, servicios higiénicos elementales y proximidad a la capital, quiera alquilarlo a referido centro excursionista.

Y sin más asuntos de qué tratar, se levantó la sesión a las nueve y media de la noche.

DIARIO DE AVISOS

FARMACIAS DE GUARDIA.—Durante la semana están de guardia las farmacias de don Agricio Herrero (Mayor núm. 42), y don Mariano Atienza (Mayor, 45).

CUPON PRO CIEGOS

Lista de los números premiados del Cupón Pro Ciegos, correspondiente al sorteo celebrado el día 6 de marzo de 1957.

Premiado con 125 pesetas, número 777 y con 12,50 pesetas, todos los terminados en 77.

REGISTRO CIVIL

MATRIMONIO. — Bonifacio Aguayo Lorent, de Bilbao, con María de la Concepción Seoane Wech, de El Ferrol del Caudillo.

NACIMIENTOS. — Nemesio Gato Alonso, de Pablo y Rosario, Barrio de San Ignacio; Victoriano Jato Rubio, de Saturnino y Mauricia, Residencia Ramírez; María Jesús Fernández Calvo, de José y María Jesús, General Mola, 149.

Maderas "PAJARES"
CARRETERA DE GRIJOTA
Tabla de pino Gallego.
Chopo.
Olmo.
Rollizos de pino.
Ripia de pino a 26 docena.
Barrotillo de pino a 30 el fajo.
Tarima de pulgada a 59 m/².
Tarima de tres cuartos 48 m/².
VENDO A PRECIOS DE ORIGEN

LETRAS DE LUTO

En plena juventud, cuando todo un brillante porvenir se le mostraba propicio, ha entregado su alma a Dios en Cisneros, la señorita doña Petra Pérez Rojo, de 22 años, maestra nacional de Belmonte. Por su natural bondadoso y sencillo, despierta inteligencia y cultura, mereció la admiración y el aprecio de cuantos la conocieron y trataron.

A sus desconsolados padres, don Ezequiel Pérez (veterinario titular de Cisneros) y doña Victoria Rojo; hermanos María Victoria y Ezequiel; abuelo don Francisco Rojo; tíos, primos y demás familia, les expresamos nuestro pésame.

—La familia de don Godofredo Vaquero Martín (q. e. p. d.), en la imposibilidad de hacerlo personalmente, agradece por nuestro conducto a sus numerosas amistades, las sentidas muestras de aprecio y condolencia recibidas de las mismas, con motivo de la triste desgracia que les aflige.

Ahorrará dinero suscribiéndote a MIES, Revista mensual de agricultura y ganadería. 36 pesetas al año. Apartado, 15. Palencia.

Cartelera

TEATRO PRINCIPAL

Domingo: Extraordinario estreno cinematográfico. "Napoleón", en tecnicolor.

GRAN TEATRO ORTEGA

«Puente del diablo».

CINE PROYECCIONES

"Trigo y esmeralda".

CINE CASTILLA

«El signo de Venus».

CINE OTERO

Pantalla panorámica. Hoy, fémina. "La carga de los Jinetes indios" (estreno) y "El silencio es oro", con Mauricio Chevalier.

CALIFICACION MORAL

«Puente del diablo» (3), «El signo de Venus» (5), «Trigo y esmeralda» (2), «La carga de los jinetes indios» (2), «El silencio es oro» (3R).

CON UN MINUTO, BASTA

San Juan de Dios y los bomberos

Celebrarán por primera vez su fiesta

Creíamos no existía gremio alguno o productor, que cada año no hiciera un alto, mejor, paréntesis, en su jornada, para festejar "a lo divino y a lo humano" a algún santo patrono. Patronazgo traído en razón de cierto "parentesco laboral".

Pero hoy nos hemos enterado de que el Parque Municipal de Bomberos va a celebrar «por primera vez» la festividad de San Juan de Dios, hoy día 8.

Y hemos querido «quemar» este minuto hablando de la fecha y de su significado con don Román Ausín, jefe de máquinas del Ayuntamiento.

—¿Completamente nueva la celebración?

—En nuestra capital, sí. En otras provincias, sin embargo, la conmemoración no es tan nueva.

—¿Desde cuándo San Juan de Dios vela «oficialmente» por los bomberos?

—Exactamente, y sin olvidar esa circunstancia apuntada en la pregunta, desde el día 26 de julio de 1953. Fué festejada por primera vez tal fecha en 1954.

—Reciente. Veamos.

—Nos acogimos al patronazgo de San Juan de Dios siguiendo iniciativas del Cuerpo de Bomberos de Barcelona. El Ministerio de la Gobernación, a través de la Dirección General de Administración Local, hizo suyos aquellos deseos, y en decreto oficial inserto en el «Boletín Oficial del Estado», proclamó solemnemente a San Juan de Dios como nuestro celestial patrono.

—¿Por qué fué precisamente San Juan de Dios elegido?

—En la vida del santo se nos relata un hecho milagroso, que nos dá la respuesta exacta. Con motivo de una comida que se celebraba en el Hospital Real de Granada, hubo de encenderse un gran fuego para proceder al asado de viandas, de no pequeñas dimensiones. El fuego, en algún descuido, se propagó a las vigas de pino del edificio. La costernación fué general y tan grande como la impotencia de las gentes para sofocar el siniestro, que inmediatamente alcanzó ingentes proporciones. Cuando todo se daba por perdido, hacienda y vidas, surgió nuestro santo, que con inminente riesgo, se lanzó al interior de las llamas, sacando en sus brazos a los despavoridos y aterrados enfermos. Salvadas las vidas, el siervo de Dios procedió a rescatar ropas y camas arrojándolo todo por las ventanas. Un milagro de Dios le conservó vivo, ya que, terminada su obra, únicamente sus cejas y pestañas desaparecieron chamuscadas.

Ciertamente, su arrojo y hazaña tienen la más exacta continuación en nuestros bomberos municipales, que tantas y tantas veces han de exponer sus vidas, rondando el milagro.

—En el día de hoy, ¿cómo se honrará al patrono?

—Todo tendrá un carácter íntimo. Primeramente asistiremos a la Santa Misa, rezada en nuestra parroquia, Santa Clara.

—¿Luego?

—Un vino español, y a mediodía, nos volveremos a reunir en una comida de fraternidad.

—¿Si entonces sonara, angustiado el teléfono?...

—Haríamos lo de siempre, ya que en momento alguno queda descuidado el servicio. De todas maneras, si ello ocurriera, se abandonaría todo para acudir allí donde nuestra presencia y trabajos fueran exigidos. Luego, de regreso, continuaríamos festejando al patrono. Pero San Juan de Dios vela, y hoy no podrá ocurrir nada de eso.—*M. B.*

ANGINAS
TIROZETAS
las alivia

Postulación de AUXILIO SOCIAL

El próximo domingo, día 10 del corriente, celebrará «AUXILIO SOCIAL» la primera postulación del mes con el emblema «Alburquerque».

Se advierte al público en general que no se permitirá la entrada en cines o bailes sin la presentación del emblema que los pueden adquirir en las taquillas respectivas.

EL DELEGADO PROVINCIAL

HACIENDA

SECCION DE CONTRIBUCION SOBRE LA RENTA

Se recuerda a los señores contribuyentes incluídos en el Registro Padrón de este tributo, y personas en general que pudieran reunir alguna de las circunstancias contenidas en la orden ministerial de 24 de enero de 1955 ("B. O. del Estado" de 11 de febrero), que el plazo establecido por dicha disposición para la presentación de declaraciones, termina el día 30 de abril, desde cuya fecha se aplicarán —a los que no hubieren declarado— las sanciones a que se refiere el artículo 32 de la ley de 16 de diciembre de 1954.

En el citado Registro Padrón se encuentran comprendidas todas aquellas personas a quienes la Inspección hubiera levantado acta por esta Contribución durante cualquiera de los años de 1955 y 1956, y por supuesto todo aquel que espontáneamente, o requerido por esta oficina, hubiere presentado declaración de sus rentas por el año de 1955, "sin que le exima de esta obligación el hecho de que la liquidación que en su día les fué practicada y notificada, lo fuera con signo negativo".

Los impresos de modelo oficial se encuentran a disposición de los señores contribuyentes, en la Depositaría-Pagaduría de esta Delegación de Hacienda.

Palencia, 7 de marzo de 1957.

El Delegado de Hacienda, **Jaime Fernández López.**

CATARROS
TIROZETAS
los alivia

Cuatro Cantones

La ciudad crece

Las estadísticas, que nunca mienten, nos dicen que Palencia ha alcanzado ya los 44.600 habitantes de hecho. No es aventurado calcular que, al cabo de un lustro, se habrá llegado a los cincuenta mil habitantes.

Una ciudad de cincuenta mil habitantes entra en un rango o categoría demográfica que plantea municipalmente una serie de exigencias y problemas urbanísticos.

Los números cantan y demuestran que no es ninguna utopía suponer que en el transcurso de veinticinco o treinta años el milenario «solar de los vacceos» puede ser una urbe de cien mil habitantes. Sobre este supuesto se ha realizado la ordenación urbanística de la ciudad, que es, algo así, como el molde patrón de esa ciudad que se está forjando.

La realidad es que hoy Palencia, con sus cuarenta y cinco mil almas de hecho, es un poco menos pequeñita y recoleta que la ciudad que conocieron nuestros abuelos. La urbe se va haciendo mayor y no sabemos si en el fondo esto será mejor o péor para los que en ella viven, porque el problema se presta a complicadas especulaciones psicológicas y sociológicas.

Pero el hecho consumado es incontrovertible: Palencia ya no es el pequeño lugarón entre rural e industrial —trajín de trilla en el verano, rumor de batanes y zumbido de telares en todo tiempo— del que hablaron en sus crónicas viajeras algunos literatos del 98.

Es ya un núcleo urbano de consideración, que está en ruta de progreso. Cuarenta y cinco mil almas constituye un enjambre municipal que exige un nuevo replanteamiento de todos los problemas urbanísticos. Hecho consumado.

Excedente femenino

Este dato les pondrá «a ellos» —a los «donjuanes del asfalto»— un poco vanidosillos. Resulta también según las estadísticas demográficas, que han servido de base para la confección del censo de población que el número de hembras es en Palencia de 24.263, mientras que el de varones solo alcanza 20.337. Existe, pues, un «excedente femenino» de 3.926 hembras sobre el de varones.

Pero nuestras lindas paisanas en estado de merecer, no deben alarmarse por este dato estadístico. Ellas tienen bien acreditado su «gancho» para captar maridos y poseen recursos sobrados para contrarrestar este «handicap» hacia la meta de la nupcialidad. Por ahí se dice que en Palencia es muy difícil abroquelarse en el parapeto de la soltería a ultranza. Y así lo confirman los muchos solterones que van capitulando, tardiamente, pero sin escapatoria ante las redes del Himeneo, más allá de la raya de los cuarenta años.

El que en Palencia vivan casi más de cuatro mil hembras que varones, no quiere decir que todas ellas hayan de quedar irremisiblemente solteras. El problema es captar «opositores», o sea, galanes bien enfilados a la Vicaría.

Por eso, ellas son las que más nos animan a proseguir nuestra campaña para que Palencia vuelva a tener guarnición militar. Seguiremos en la brecha, para que ellas no pierdan las esperanzas.

Futuras avenidas

Se va a proceder al arreglo de varios caminos rurales en los contornos de la ciudad. La Jefatura de Obras Públicas ha comunicado al Ayuntamiento la concesión de subvenciones para el arreglo de estos accesos, hoy muy transitados.

Se beneficiarán de dichas mejoras el camino que conduce al nuevo y magnífico Colegio de Huérfanos Ferroviarios, el del Otero, el camino viejo de Husillos y el de San Román.

En realidad, estos caminos más que rurales tienen ya carácter urbano. Son los únicos accesos a barriadas y zonas en las que viven núcleos de población de cierta importancia y el tráfico es intenso.

En el invierno se transformaban en insondables barrizales y el tránsito era más que dificultoso.

Bien está la mejora que se va a iniciar. Estos caminos servirán tal vez de base a futuras avenidas iluminadas con resplandores de «neon» y mercurio, cuando al correr del tiempo llegue a hacerse realidad esa urbe de cien mil almas que no es ni mucho menos calenturienta fantasía.

Religiosas

Solemne Vía-Crucis en la Santa Iglesia Catedral

Se practicará este piadosísimo ejercicio en los viernes de este santo tiempo de Cuaresma, a las ocho de la noche, comenzando hoy viernes de la presente semana, día 8 de los corrientes, con asistencia del Excelentísimo y Reverendísimo señor Obispo, acompañado del Excelentísimo Cabildo y Clero catedralicio.

La emocionante y conmovedora asistencia de fieles por el gran concurso y fervor de los mismos en años anteriores, es de esperar que no desmerezca en el presente, ya que en cierto sentido puede decirse que quien invita y exhorta a la práctica de tan piadoso ejercicio es el Divino Redentor y Señor nuestro Jesucristo, quien tiene dicho: "El que quiera venir en pos de Mí, niéguese a sí mismo, tome su cruz y sígame".

Desde luego, quien va delante es El. Realmente así le vemos caminar hacia el Monte Calvario, llevando sobre sus hombros la Cruz en que había de morir crucificado en virtud de la sentencia condenatoria de sus enemigos, a la que se sometió con entera sumisión a la Voluntad de su Padre Celestial "por un acto de infinito amor misericordioso" y derramando su preciosísima y divinizada sangre en pago de la deuda que con Dios nuestro Señor tenía contraída todo el género humano por el pecado y con ninguna otra moneda, por preciosa que fuera podía ser satisfecha.

Entre la ingente muchedumbre que en pos de El se agolpaba iba un grupito de piadosas mujeres llorando amargamente por el crimen que se estaba cometiendo contra el mismo Hijo de Dios y volviéndose Este Divino Señor a ellas las consuela, diciendo: no lloréis por Mí, llorad más bien por vosotras y por vuestros hijos, porque si a Mí así se me trata, sin otro delito que haberme hecho responsable de la deuda que todo el género humano tiene contraída por sus pecados con Dios, ¿qué no se hará con los mismos pecadores?, queriendo excitar de este modo a la verdadera penitencia.

Ahora bien, lo que se realizó el Primer Viernes Santo y en camino del Monte Calvario se repite de modo espiritual cuantas veces se practica el Santo Vía Crucis. Místicamente el Divino Redentor va delante y quiere que le sigamos fijándonos en las admirables lecciones que silenciosamente nos da en todas las estaciones y de modo especial en la que dió a las piadosas mujeres, excitándonos con todo ello al verdadero arrepentimiento y penitencia de nuestras culpas y a que de verdad emprendamos una vida de santidad perfecta. Por lo que es muy laudable la numerosa y fervorosa asistencia de fieles a este piadosísimo ejercicio.

PARROQUIA DE SAN MIGUEL

La Archicofradía de N. P. Jesús de Medinaceli, celebra hoy segundo viernes de mes, los cultos mensuales siguientes:

A las ocho y media, misa de Comunión; a las doce, misa con ejercicio de los 7 viernes de cuaresma, seguida de un breve Vía-Crucis; a las cuatro, Vía-Crucis solemne y a las siete y media, rosario y ejercicio de los 7 viernes. Esta Archicofradía ofrece a todos los fieles, misa de doce, todos los días de cuaresma, seguida de un breve Vía-Crucis.

CASA DE SOCORRO

LESIONADOS. — El personal de servicio en la Casa de Socorro, ha prestado asistencia médica a los siguientes lesionados:

Pilar Polo Hinojal, de 31 años, que sufría contusión en la cara anterior del maxilar inferior, con probable avulsión dentaria.

María Teresa García González, de tres años, herida contusa en la región frontal, por caída casual.

GRIPE
TIROZETAS
la combate

Rincón ameno

NO ES MUCHO

En una conferencia, el orador se muestra de una insoportable pedantería que tiene fatigado al público.

Como remate dice:

—Todo lo que valgo se lo debo a mi madre.

Y desde el público dice una voz.

—Pues gírele usted dos pesetas y queda usted en paz.

EN CONFIANZA

Un señor entra en un restaurante y dice:

—Deme un par de huevos con jamón y muchas patatas. Tráteme como amigo, ¿eh?

—Sí, señor—replica el camarero.

Y al servirle lo pedido exclama:

—Aquí tiene usted lo que ha pedido. Y ahora, como amigo, no se coma usted los huevos.

LO MALO

Un novelista ofreció su obra más reciente a un editor. Para vencer los recelos que éste empieza a manifestar le dice:

—La obra es de pura ficción. Ni el ambiente ni los tipos tienen ninguna relación con hechos o personas vivientes.

El editor suspira y dice:

—Eso es lo malo.

EFIMERO

La vejez es encantadora—le decían en una ocasión a Emilio Augier.

—Cierto —respondió—; pero dura muy poco.

ADIVINANZA

Si vivo, está mudo,
más pincha y penetra:
si muerto, no pincha;
más ruge y resuena.

Solución a la Adivinanza de nuestro número anterior:
LA SIERRA

CRUCIGRAMA

Número 1.655 — Por MIROSPA

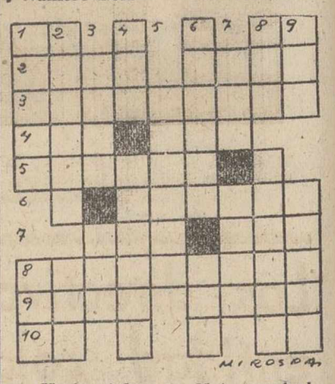

Horizontales: 1: Nota musical. Símbolo químico. 2: Barca chata, que se usa en las Antillas para descarga. Famoso compositor. 3: Posaderos. 4: Organización política internacional. Dueña. 5: (al revés) Arrecife coralífero. 6: El gato. 7: Preposición. Flor heráldica. 8: Reducirá la velocidad. 9: Jefe de los patricios romanos. (al revés) Polvo del tabaco. 10: Contracción. Símbolo químico.

Verticales: 1: Ciudad de la provincia de Baleares. Rey de Judá. 2: Dícese de cualquier imagen venerada por los rusos (plural). Número. 3: (al revés) Señal de duelo. Río español. 4: En francés: asno. Agorar. 5: Natural del Lacio. 6: Natural de una nación europea. Cabeza de ganado. 7: Río de Aragón. (al revés) Dícese de una lengua hermana de la sánscrita. 8: Anillo. (al revés) Nombre de mujer. 9: Acusativo plural del pronombre. Atreverá.

Sol. al Crucigrama número 1.654:

Horizontales: 1: Pe. Ur. 2: ilaP. Rana. 3: Comeremos. 4: Oto. omA. 5: Retama. 6: rarapA. 7: San. Sen. 8: Trabajarán. 9: aenE. Olot. 10: Ma. SA.

Verticales: 1: Picor. Tam. 2: Elotes. Rea. 3: amoT. San. 4: ipE. Arabes. 5: Romana. 6: oremaR. Job. 7: Ama. asaL. 8: Uno. Aperos. 9: Ras. Anata.

Por la familia hacia un mundo mejor

Don Antonio Fernández tuvo a su cargo la primera conferencia de este interesante ciclo

A las ocho y media de la noche, en el domicilio social de los Hombres de Acción Católica, tuvo lugar el pasado miércoles la primera conferencia del Ciclo «Por la familia hacia un mundo mejor», organizado por el Consejo Diocesano de referida Rama.

Esta primera conferencia fué desarrollada por don Antonio Fernández Rodríguez, que se dirigió a un nutrido auditorio masculino. Ocupaban la presidencia el M. I. y Rvdo. Sr. don Manuel García, Canónigo y Consiliario Diocesano de la Rama de Hombres; le acompañaban el orador y el presidente diocesano de los Hombres de A. C., señor Parrado.

El título de esta primera conferencia fué «Concepto de la educación». Profesional de la educación y padre de una nutrida familia, el conferenciante pudo unir a las teóricas manifestaciones de su disertación una jugosa y rica experiencia de esa mutua correspondencia educativa entre la familia y la escuela. Inició su tarea invocando las encíclicas «Summi Pontificatus» y «Divini Illius Magistri», de Pío XII y Pío XI respectivamente, para fijar los conceptos cristianos de familia y educación; pasó en seguida a ofrecer una serie de definiciones de la educación, en su sentido auténtico, que es el integral, el que atiende al cuerpo y al alma; «educar es «hacer» al hombre y orientarle hacia Dios», dijo el señor Fernández. Hizo hincapié en que no habríamos de conformarnos en una educación cultural, ni sólo social, ni sólo moral, ni sólo física, sino amplia y completa, abarcando todas estas facetas educativas parciales.

Fijada la definición de educación y sentada la condición del niño como ser «activo» pasó a dar una serie de normas prácticas en torno a la educación que los padres —únicos educadores, ya que la Escuela es cooperación a esta auténtica educación— han de ofrecer a sus hijos, normas arrancadas de la propia experiencia familiar y profesional del conferenciante, llenas todas de sabia enjundia, que el señor Fernández adobó con interesantes ejemplos, para culminarlas con el consejo a los padres de la veracidad ante los hijos, no sólo en cuestiones pueriles, sino también en las facetas iniciales de la educación sexual, en torno a cuyo extremo leyó unos párrafos de uno de los discursos del Pontífice actual, a todas las madres cristianas, representadas en un grupo de mujeres de A. C. que le visitaban.

Terminó parafraseando unas expresiones de Eugenio D'Ors en torno a que el hombre como individuo es un compuesto de cuerpo y alma, y como persona está integrado por cuerpo, alma y ángel, contando en ambos casos con la presencia de Dios. La misión del educador, del «custodio», es la de alumbrar y hacer surgir el «ángel».

Como colofón ofreció al auditorio una serie de interrogantes llenos de actual interés sobre modernas circunstancias en torno a la educación de los hijos.

Al final de su disertación fué muy aplaudido.

La segunda conferencia, con el título «Educación del niño», será desarrollada en el próximo mes de abril.

TOMBOLA BENEFICA
(JESUS NAZARENO)
Sorteos de la Porcelana
Día 6. Premiado: Número 488

¡Audiencia pública!

JUICIO POR ROBO

Es un hecho conocido el que ha motivado el juicio celebrado en la mañana de hoy en nuestra Audiencia. No hace mucho tiempo que en estas mismas páginas aparecía reseñado en la sección de sucesos, que durante la noche un delincuente, un raterillo, había roto una de las vitrinas de la Confitería «Fredi», en la calle Mayor, y se había apoderado de unos caramelos. Le detuvo casi «in fraganti» la Policía Armada y pasó a la Prisión Provincial.

El Ministerio Público entiende que el procesado, Ricardo Ramos Velasco, es autor de un delito de robo del número 1 del artículo 501, en relación con el artículo 504-2.º y 500 del Código Penal y solicita se le imponga la pena de cinco meses de arresto mayor, costas procesales y 80 pesetas de indemnización.

El procesado, al comparecer en la Sala, presenta síntomas evidentes de que su inteligencia y discernimiento están algo por bajo de lo normal. Titubea en sus respuestas, siempre desconcertantes y en voz muy baja, y parece que hasta se conforma con la petición de la pena solicitada por el Ministerio Fiscal. Dice que es cierto que en un día del mes de diciembre del pasado año, robó unos caramelos de una vitrina de la confitería. «Forcé por bajo para cogerles, pero no había comido ninguno cuando me detuvo la Policía». Ricardo, permaneció, después del robo, en el mismo lugar del hecho, donde fué detenido.

El dueño del establecimiento donde se cometió el robo, declara que el autor del mismo se limitó a romper el sencillo cristal que cubría la vitrina y que, desde luego, en el interior de la misma, dejó bastantes existencias del mismo producto.

Don Victoriano Arconada es el Policía que detuvo al procesado en la noche de autos. Dice que le vió estacionado en el portal del establecimiento y que al registrarle le encontró trozos de cristal y caramelos en los bolsillos. «La calle Mayor estaba deficientemente iluminada».

El Ministerio Público se ocupa en su informe de los argumentos esgrimidos por la Defensa y sostiene que concurre la agravante de nocturnidad, por lo que interesa una sentencia condenatoria a las penas expuestas.

El Letrado Defensor, señor Alonso, analiza las distintas circunstancias personales del procesado. Entiende que no ha habido ánimo de lucro en sus acciones y que debe estimarse como una falta de hurto, en vez de robo. Rebate también la concurrencia de la agravante de nocturnidad y solicita la total absolución de su patrocinado.

El primero de los juicios señalados para la mañana de hoy, hubo de ser suspendido por la Presidencia, en atención a la incomparecencia del procesado. Se trataba de un delito de abandono de familia, contra Florencio Alcaraz García.

M.C.D.2022

El Marqués de Luca de Tena y su "¿Dónde vas, Alfonso XII?"

El ambiente actual se prestaba tanto a su éxito como a su fracaso

Cuando una comedia "pega", no hay competencia con la mejor película

Lo mejor que le dió la vida son sus nueve hijos

Por M. NARANJO RIOS

LUCA DE TENA

Madrid.—(Servicio de ARGOS especial para DIARIO-DIA. Prohibida la reproducción).

Juan Ignacio Luca de Tena ha estrenado una nueva comedia. Una obra delicada y romántica, como una «Sissi» española, pero que tiene para nosotros una doble emoción, ya que narra los amores de Alfonso XII con Mercedes de Orleans. La anécdota ha cobrado vida y color en la pluma de este gran autor que ha sabido combinar los efectos para hacernos vivir uno de los episodios más románticos y conmovedores de la historia reciente de España.

Todo lo más granado de Madrid se dió cita en el Lara para asistir a su estreno. La aristocracia de la sangre y del arte acudió para ver su obra y darle su aplauso. Difícil cosa ha sido apartar al autor del cerco de amigos que le rodea. Pero el gran prócer es humano y bondadoso y ha accedido gustosamente a someterse a mi interrogatorio. He aquí lo que me dijo, en la noche del estreno de «¿Dónde vas, Alfonso XII?», el marqués de Luca de Tena, poeta, periodista y autor dramático:

—¿Cuántas comedias ha escrito?

—Cuarenta y tres. La primera se estrenó en el «Eslava» en 1918 con el título de «Lo que ha de ser»

—¿La mejor de todas?

—Siempre la última. Pero aparte ésta, tal vez «¿Quién soy yo?»

—Si tuviese que escoger entre periodismo, poesía y teatro, ¿con qué se quedaría?

—Con el teatro. Es una afición irresistible que sentí desde pequeño.

—La gran aceptación de la película «Sissi», ¿no habrá inspirado tal vez su «¿Dónde vas, Alfonso XII?»

—No señor. Estaba ya escrita antes del estreno de «Sissi».

—¿Por qué le dió ese título, que podía ser tomado en sentido político?

—Me lo dió hecho el romance popular que se cantaba por aquel tiempo y que nada tiene que ver con la política.

—¿Qué tiempo tardó en escribir la comedia?

—Unos veinte días. Pero su preparación me ha llevado más de dos años. Tenga en cuenta que está toda salpicada de frases históricas triviales, para lo cual he tenido que documentarme antes de empezar a escribir.

—El ambiente de discusión actual sobre la monarquía, ¿no influirá tal vez en el éxito de la obra?

—También podía contribuir a su fracaso. Pero, como usted ha visto, ni una sola manifestación política ha habido en pro ni en contra. La gente se limita a aplaudir lo que le gusta, y nada más.

—De las críticas aparecidas en Madrid, ¿cuál le gustó más?

—La de «Ya» y también la de «Informaciones». A las dos las considero excesivamente benévolas.

—¿Qué influencia ejerce el cine sobre el teatro?

—Son cosas distintas. En general hay mejores películas que comedias. Pero, cuando una comedia «pega» bien, no hay competencia. Hoy, por ejemplo, no creo que ningún cine haya hecho la recaudación del Lara.

Pastora Imperio, que hace una breve colaboración en la comedia, ha pasado junto a nosotros, todavía con el traje de gitana. Ha saludado con gracia a «Juan Ignacio», y éste le ha correspondido con simpatía.

—Cuando escribe una comedia, ¿dónde encuentra la mayor dificultad?

—En empezarla. Me cuesta un gran trabajo. Las primeras cuartillas son las más ingratas. En cambio, el último acto lo hago de prisa, de un modo fácil y hasta agradable.

—¿Autores preferidos?

—Entre los extranjeros, Pirandello. De los españoles, los hermanos Alvarez Quintero y Benavente.

—¿Qué personaje suyo le inspiró más cariño?

—Tal vez el Carlos La Torre de «De lo pintado a lo vivo», aunque no es original.

—¿De qué está más satisfecho en la vida?

—De mis hijos. Tengo nueve.

—¿Heredaron su afición a las letras?

—Los varones, sí. El mayor es escritor consagrado. El menor, Guillermo, también tiene afición y lleva admirablemente la dirección de «ABC», de Sevilla. En cuanto a mis hijas, aunque no escriben para el público, lo hacen bastante bien.

—Por último, ¿quiere describirme su jornada habitual?

—Es muy sencilla. Suelo levantarme tarde, como todos los periodistas. Voy a alguna «peña» hasta la hora de comer. Por la tarde, al periódico, hasta última hora en que voy al cine. ¿Satisfecho?

—Y agradecido.

ESCENARIOS Y PANTALLAS

Página de espectáculos de DIARIO-DIA

SEMANA ESPAÑOLA DE CINE EN ROMA

En la fila de atrás, Fernando Sancho, Maite Pardo y Fernando Rey; en la de delante, José Luis Sáez de Heredia, Luz Márquez y Francisco Rabal. Fotografía obtenida en Roma con motivo de la Semana Española de Cine, celebrada en la sala Fiametta, de la capital italiana. — (Foto Cifra)

PANTALLA INDISCRETA

LAS DESVENTURAS DE XAVIER CUGAT

Errol Flynn se empeña en resucitar

Hollywood.—Ya conocen ustedes a Xavier Cugat. Aquí en Hollywood se caracteriza por tres cosas: sus ritmos sudamericanos, su estupenda esposa Abbe Lane y su eterna sonrisa. En la intimidad, los amigos lo llaman «Cugie". Pues bien, nuestro "Cugie" no había regresado a América desde hacía mucho tiempo. Actualmente se encuentra en Las Vegas, que con Europa es el refugio de los desertores de la ciudad del cine. El público de Las Vegas gusta aplaudir celebridades como Marlene Dietrich y como Abbe y «Cugie». Pero esta vez, Las Vegas ha sido sinónimo de la mala suerte para el simpático Cugat. Cuando salía de una de las más celebradas actuaciones, un hombrecillo vestido de negro se acercó a él para deslizarle un papel en las manos. El hombrecillo resultó ser un abogado y el papel, una citación en toda regla para presentarse ante el juez Clarence M. Hason con el fin de depositar los atrasos en la pensión alimenticia que está obligado a pasar a su primera esposa Carmen Castillo, de la que se divorció en 1945. Doce años han transcurrido desde entonces y la ex esposa reclama nada menos que veinte mil dólares. Parece ser que según el término del compromiso a que llegaron en 1945 los dos actuales oponentes, la antigua esposa tenía derecho al 17 y medio por ciento de los ingresos de su anteriormente adorado «Cugie». Como resulta que en Europa Xavier Cugat ha trabajado de firme componiendo las canciones que su actual mujer, Abbe Lane, interpreta en diversas películas italianas, el total de los atrasos se eleva a 20.000 dólares, que no dejan de ser una bonita suma.

VUELVE EL SEDUCTOR

Sobre todo para personas siempre tan metidas en embrollos económicos como Errol Flynn, pongamos como ejemplo. Tras largo eclipse, el antiguo seductor de la pantalla se apresta a reaparecer. Parece ser que ha conseguido convencer a un productor millonario que a despecho de sus cuarenta y seis años sigue siendo un don Juan aceptable. El resultado de la gestión será el adelanto correspondiente de capital para que salgan de los estudios las películas «White Wich of Jamaica» y «Riechelieu». Será el mismo productor Huntington Hartford quien financiará «Jane Eyre», versión teatral que el propio Errol Flynn interpretará en Broadway bien mediada la primavera.

Mientras los antiguos ídolos tienen que hacer esfuerzos para resucitar, ahí tienen ustedes el caso del flamante Elvis Prestley, que con una sola película está batiendo a todos los «astros» y «estrellas», incluso los más conocidos. Ha sido calificado con el número 1 en todos los referéndums de popularidad. El fallecido James Dean, que hace un año se hallaba en cabeza, no consigue en la actualidad mantenerse más que en décimocuarta posición.

INDISCRECIONES SENTIMENTALES

Libby Holman, que acaba de sufrir una operación y Montgomery Clift, que se recupera con mucha lentitud de las consecuencias de un accidente de automóvil tenido durante el rodaje de «Raintree County» han partido juntos para Jamaica. Corren rumores de idilio, a pesar de que Libby tiene suficientes años como para que su hijo hubiera complido la edad de Monty.

Lilí Palmer, al devolver su libertad a Rex Harrison después de trece años de unión, tenía sus motivos para solicitar y obtener el divorcio. Al parecer, Lilí —que en la actualidad es una de las actrices más cotizadas de Alemania— va a casarse en cuanto le sea posible con el argentino Carlos Thompson.

La francesa Danise Dalcel iba a contraer matrimonio con George Schimshaw, pero precisamente en vísperas de la ceremonia una épica discusión ha roto todos los puentes. Al parecer no hay posibilidad de arreglo. Y los maliciosos aseguran que Denise está ya buscando otro esposo que satisfaga sus ambiciones.

Merle Oberon y el industrial mejicano Bruno P. Pagliaci acaban de hacer público su compromiso matrimonial. Será la tercera experiencia matrimonial, tanto para uno como para el otro...

Y hablando de experiencias... Los conocidos de Hedy Lamar hacen circular frecuentemente alusiones sobre unas discrepancias cada vez más pronunciadas entre la ex bella del cine y su esposo. La verdad es que Hedy no tiene suerte. Basta que contraiga matrimonio —cosa que ha hecho cinco veces— para que los hombres se aparten de su lado.

Alfredo VILAR

(Una exclusiva de la Agencia MIROSPA para nuestro periódico. Prohibida su reproducción).

EL TIEMPO ES ORO: ¿COMO LO APROVECHA USTED?

Cesáreo González ha producido en 16 años sesenta y dos películas

En América trabajó de todo y pudo ahorrar un millón para su primera aventura cinematográfica

Madrid.—(Servicio de ARGOS especial para nuestro periódico. Prohibida la reproducción).

Cesáreo González tiene el pelo blanco. Cesáreo González dibuja en sus labios una excepcional sonrisa, se acaricia el cabello y dice:

—Mi biografía es más bien reducida, porque he tenido, gracias a Dios, una vida bastante intensa.

—¿Por dónde empezó usted?

—Siendo un chiquillo, me dirigí a América como emigrante. Allí hice de todo, trabajando en todo. Pero tuve suerte. Cuando regresé a España, invertí mi capital en producir una película.

—¿A cuánto ascendía ese capital?

—A un millón de pesetas.

—¿Y luego?

—Dios siguió ayudándome. Desde "Polizón a bordo", la primera de mis películas, que la llevé a cabo en 1941, he filmado exactamente sesenta y dos títulos.

—¿El último?

—"Un marido de ida y vuelta" que acaba de terminar José María Goyanes para nosotros.

—¿Puede usted decirme qué problemas existen en la producción española de cine?

—Creo que atravesamos una excelente coyuntura para nuestra producción, apoyándonos en el sistema de coproducciones con diversos países.

—¿Puede tener este sistema repercusión aceptable en el mercado?

—Sin género de dudas, si es que la conducimos con tacto. Hasta ahora, existen mercados que sólo los tenemos entornados, pero, no obstante, reforzarán la confianza en nuestros medios cinematográficos, que conseguirán, sin duda, éxitos internacionales como los de "Mi tío Jacinto", "Calle Mayor" y "Calabuch", entre las más recientes creaciones de nuestro cine.

—¿Cuáles son sus proyectos actuales?

—Seguir produciendo, naturalmente.

—¿El nombre de sus "estrellas" exclusivas?

—Son, en este momento, Paquita Rico, Lola Flores, Emma Penella, Elisa Montes y José Suárez. Para todos tengo películas en perspectiva, más o menos inmediatamente.

—¿Sus títulos más inmediatos?

—"Carita de cielo", "Tabaco", "El padre Pigalle", y "Las de Caín".

—¿Qué le falta o qué le sobra al cine español para ser de altura?

—La altura de una cinematografía la dá el nivel medio de sus películas. Estimo que estamos produciendo ahora en mayor cantidad películas buenas. Y, por consiguiente, estimo también que nuestra altura de producción ha mejorado mucho en relación con las épocas anteriores.

—¿Podría usted decirme dónde reside la calidad de una película?

—Principalmente, depende del tema y de la realización. El hecho de que exista una mayor preocupación por los asuntos y que contemos con un buen plantel de directores me hace ser destacadamente optimista en cuanto se refiere al panorama actual de nuestro cine.

—Una última pregunta: ¿le molesta la crítica?

—Le contestaré como contestan los de Argentina: Aquí estamos, mientras el cuerpo aguante...

—Que sea durante muchas realizaciones.

Alfonso MARTINEZ GARRIDO

DETRAS DE LA CORTINA

Próximamente, cuando sean inaugurados los teatros Goya, Eslava y Recoletos, serán 20 las salas dedicadas en Madrid a espectáculos escénicos. El mismo número, exactamente, que había en 1880.

Los nombres de los 20 teatros existentes en 1957, son los siguientes; incluidos ya los tres antedichos: Comedia, Calderón, Lara, Zarzuela, María Guerrero, Español, Alcázar, Cómico, Infanta Isabel, Madrid, Reina Victoria, Albéniz, Martín, Maravillas, Price, Fuencarral, Latina, Eslava, Recoletos y Goya.

Los 20 teatros de 1880 se llamaban: Real, Zarzuela, Comedia, Apolo, Español, Alhambra, Variedades, Lara, Novedades, Eslava, Martín, Príncipe Alfonso, Price, Madrid, Recreo, Recoletos, Risa, Capellanes, Bolsa y Jardines del Buen Retiro.

Un triunfo resonante ha alcanzado la soprano Pilar Lorengar en el Palacio Municipal de Barcelona, actuando como solista en la "Cantata número 51", de Juan Sebastián Bach, en el concierto que dió recientemente, acompañada por la Orquesta Municipal, bajo la dirección del maestro Eduardo Toldrá. La magnífica cantante, hubo de repetir, ante las aclamaciones del público, la "alleluia" final siendo muy ovacionada y obsequiada con flores.

Se celebró en el Circo Price de Madrid, en la pasada semana, la función homenaje a la gentil trapecista española, premio mundial de Circo, "Pinito del Oro". La homenajeada, tuvo la espontánea iniciativa de ofrecer los ingresos que le correspondían en esa función —el 50 por ciento de la recaudación neta— para iniciar el capital fundacional de una institución que se denominará "Hogar del Circo", y a la cual podrán acogerse en su día los viejos artistas enfermos o desvalidos. Sumándose a este rasgo, el empresario señor Carcellé ha hecho también donación de su parte económica, para el fin benéfico expuesto. En la función homenaje, actuó don Federico García Sanchiz, quien trazó una bella semblanza de esta famosa artista española.

Bajo la dirección de José Tamayo, se representará en el teatro Español de Madrid, el Domingo de Pascua, la obra "El diario de Anna Frank", comedia que actualmente se representa en Barcelona

JOSE TAMAYO

por la compañía "Lope de Vega". A tal efecto, el anunciado estreno de "Réquiem por una mujer" en tal fecha, queda aplazado.

El 2 de junio próximo se conmemorará en Barcelona el cincuentenario de la fundación de la Mutua de Previsión de Artistas Líricos y Dramáticos, planeándose ofrecer un agasajos a los 18 socios fundadores que sobreviven. Esta institución tiene como presidente de honor al decano de los actores españoles, ya nonagenario, don Enrique Borrás.

Próximamente, el famoso tenor italiano Tito Schipa, va a volver a España. Reaparecerá en Barcelona, en una sola representación, para la que ha sido contratado por un decidido empresario. Tito Schipa encabezará una función en la que figurarán famosas atracciones extranjeras y españolas.

El notable y popular actor José Alfayate, que desde hace días se encuentra aquejado de una molesta dolencia, iba a ser sometido el lunes a una delicada intervención quirúrgica.

Afortunadamente, en la noche anterior se inició una franca mejoría en la salud del enfermo, que hizo desistir a los doctores de someter al admirado artista a la intervención más arriba señalada.

La Eva más joven del cine mundial se llama Brigitte Bardot

Sin dotes artísticas, es la muchacha más popular en Francia

(Servicio de ARGOS especial para DIARIO-DIA. Prohibida la reproducción).

Brigitte Bardot es «el pekinés de París». Por «pekinés» se conoce a ese pequeño perro de lujo, con el pelaje rizado que le cubre los ojos y el morro, asemejándole a un enredijo de lana. El nombrecito, más afectuoso que lisonjero, le ha sido puesto en Inglaterra, pero no comprendemos por qué, pues es una realidad evidente para todos que, aparte del hecho de que B. B., como también se la conoce, lleve siempre su cabellera graciosamente despeinada, la afinidad con el lanudo can termina aquí, ya que, por lo demás, Brigitte Bardot es una bellísima muchacha, que además no va cubierta de lana, sino todo lo contrario, con lo cual el cine francés ha logrado salvar el compromiso de defender su comprometido prestigio en el divismo cartelístico que caracteriza al cine actual, manteniendo las películas en programa.

Nosotros preferiríamos un cine más serio y con más fundamento, naturalmente; y con esto no queremos decir, ni mucho menos, que deseemos un cine académico ni excesivamente rígido, que no agradaría a la mayoría, pero sí, al menos, un cine discreto y reflexivo. Pero desgraciadamente, vivimos en una época en la cual la reflexión es un fastidio; la forma prevalece sobre la sustancia, sobre todo si se trata de la forma sinuosamente curvada.

B. B. tiene un tipo de belleza que corresponde perfectamente al gusto refinado de los franceses; sin sobreabundancias de matrona, sino de cuerpo frágil y enjuto; pero lo más típico es su rostro; su pequeña nariz, los labios salientes y espesos con aspecto de hociquillo y los ojos llenos de vivacidad y picardía, le dan un aire de gracioso ratoncillo, más que de pekinés, si es necesario echar mano a la comparación con la fauna.

«He sido adoptada por los franceses, porque tengo las características de la nueva generación», ha dicho B. B. Evidentemente, se refiere más a las características físicas que a las morales. Que pertenece a la nueva generación no da lugar a dudas, pues nació en París, el 28 de septiembre de 1934 y tiene, por tanto, 22 años. «Es la Eva más joven del cine mundial», escriben los periódicos parisinos. Pertenece a una familia de tradiciones burguesas; su padre es industral, y su madre tenía un taller de modas. Ha pasado su adolescencia en el lujo, con su joven hermana Minajou, que tiene 18 años y también quiere ser artista, y ha recibido una esmerada y completa educación.

A los 15 años seguía un curso académico de danza, cuando tuvo la idea, nada original, pero eficaz, de «posar» como «cover-girl» para las fotografías, de una revista de modas. Fué entonces cuando un gran retrato suyo, aparecido en un semanario de modas, llegó a los ojos del director de Marc Allegret, que precisamente buscaba una intérprete para su última película: «Les lauriers sont coupés».

Vista y aceptada. Del encuentro con Allegret germinó su primera película, pero del encuentro con el ayudante del director, el periodista Roger Vadim, germinó la amistad y después el amor que conduciría a Brigitte al matrimonio. Convertida en la señora Vadim, no se ha comportado diferentemente de otras artistas del cine: a los pocos meses, se hablaba de su proyecto de divorcio, todavía no confirmado, ya que se dice que está a la vista una próxima reconciliación.

Fracasado el intento de hacer una «diva» de la pequeña Cecile Aubry, que llegaría a ser madre de un niño árabe, tras su matrimonio con el pachá de Marraqués, el cine francés ha puesto todas sus ilusiones en B. B. Esta ha tomado parte, hasta ahora, en dieciséis «films», de los cuales uno ha sido rodado en Italia: «Mi hijo Nerón», con Alberto Sordi, Vittorio de Sica y Gloria Swenson. Figura en el papel de Epopea y ha logrado fama y prestigio en el extranjero por su belleza, tal como era el deseo de los franceses. Todos han reconocido que se trata de una muchacha fascinante, pero —siempre el «pero»— también se ha dicho que no tiene en absoluto dotes de actriz. Nunca llegará a ser probablemente una Edwuige Feuilliere y menos una Michele Morgan.

¿Qué desea Brigitte?, se preguntan los periódicos parisinos, siempre curiosos por los sueños y los pensamientos de su «diva». Y la han hecho entrevistas, pidiéndole que exprese su opinión sobre la religión, el amor, la amistad..., viéndose claramente que no tenía ninguna idea ni opinión, aparte de su apasionada afición por las frívolas lecturas.

Falta de dotes artísticas, B. B. ha triunfado como mujer y es hoy la muchacha más popular de Francia, máxime cuando, en estos momentos, Brigitte ha de comparecer ante los Tribunales, acusada de incumplimiento de un contrato y amenazada de tener que pagar cincuenta millones de francos de indemnización por no haber querido interpretar el papel protagonista de la película «La Gata».

José Félix GARCIA CALVO

Llega a Puerto Rico don José María Pemán

Pronunció una conferencia en la Casa de España

San Juan de Puerto Rico, 6.—Ha llegado a esta capital el ilustre escritor y académico don José María Pemán. En el aeropuerto fué recibido por el cónsul general de España, señor Núñez del Río, los presidentes y numerosos miembros de los Centros e instituciones españoles; representantes de la Academia portorriqueña de la Lengua y del Ayuntamiento de San Juan.

El señor Pemán pronunció una conferencia en la Casa de España sobre el tema «España tiene algo que decir en el mundo». Presentó al orador el presidente de la Casa de España e intervino también en el acto, con unas elocuentes palabras, el juez del Tribunal Supremo y académico portorriqueño, don Emilio Belval.

Los locales del Centro español estaban abarrotados de público, más de setecientas personas que tributaron al elocuente orador una gran ovación.

El sábado, por la tarde, el señor Pemán, acompañado del cónsul general de España, señor Núñez del Río, visitó en su domicilio al poeta español Juan Ramón Jiménez, con quien mantuvo una larga y emocionante entrevista.

El señor Pemán pronunció el lunes

JOSE MARIA PEMAN

otra conferencia en el Casino de Puerto Rico, acerca de San Ignacio de Loyola. Su disertación constituyó otro éxito extraordinario.

Invitado por la Universidad Católica de Santa María, el ilustre académico español se trasladará a Ponce.—Efe.

MATERIAL DE OFICINA, EN I. G. DIARIO-DIA

LA CRISIS TEATRAL ES UN MITO DE LOS EMPRESARIOS

Mario Antolín sostiene que con el teatro se puede ganar dinero

Bajo su dirección, el "teatro de ensayo Albar" ha representado obras de Hartog, Anouilh, Saroyan y Ruiz Castillo, con una media de 8.500 pesetas

MADRID.—(Servicio de ARGOS, especial para este periódico. Prohibida la reproducción).

El teatro español, tan discutido y elogiado en los últimos tiempos, tiende a las proyecciones ecuménicas, impulsado por la juventud. De día en día surgen por doquier los grupos de teatro experimental, se hacen traducciones y se utilizan nuevos métodos en un vanguardismo que tiene puesta su esperanza en el mañana. Entre aquellos que registran mayor inquietud destaca por su reconocida labor el "Teatro de Ensayo Albar", continuación del "Teatro de Ensayo Lara", nacido con su nuevo nombre el 16 de diciembre de 1956 y que en próximos días ofrecerá al público de Madrid el estreno de "El Bosque Encantado", de Banie, en traducción de Elías Gómez Picazo y en el palco escénico del teatro de la Comedia.

La historia de este grupo arranca paralelamente a la de su cerebro creador, el joven director de escena Mario Antolín, aragonés de pura cepa e hijo del doctor Albar, famoso actor de un ayer registrado en el Espasa y actualmente catedrático en Zaragoza. Prendido del fuego vocacional que despertó en él la admiración por su padre, Mario Antolín interpreta personajes, dirige actores y escribe como crítico teatral en la ciudad del Ebro para saltar a Madrid, ingresar en la Escuela de Periodismo y hacerse cargo de su T. E. U., demostrando sus dotes interpretativas junto a Mercedes Albert y Miguel Narros en el "Pequeño Teatro Dido" y fundar el "Teatro de Ensayo Lara".

Mario Antolín, hombre de vasta cultura, da paso a los autores noveles españoles estrenando obras de Carlos Muñiz, Ruiz Castillo, Germán López Arias, Aguirre y otros. Simultanea estas puestas en escena con traducciones de Anouilh —de quien estrena "La Antígona"—, de Saroyan —con "La hermosa gente"—, de Chejov, de Coctau, de Strindebreg, de Hartog y, ante la necesidad de celebrar sesiones nocturnas, objetivo que no le permiten en el Lara, empieza la campaña 1956-57 con reposiciones en los Colegios Mayores universitarios. En este punto le encuentra el periodista, que conoce su proyecto de "Teatro de Bolsillo".

—Al menos —informa Antolín— existe ya la oferta económica, la nave y los planos. El teatro dispondrá de un buen escenario, 300 butacas y precios escalonados entre las 10 y las 35 pesetas, para facilitar la asistencia del público joven. En el Teatro Albar seguiremos cultivando este tipo de teatro que, sin ser puramente experimental, es de buenas calidades comerciales o fácil de entender, si se prefiere, simultaneándolo con estrenos de autores noveles españoles.

—¿Huyes del teatro minoritario?

—El llamado teatro experimental resulta necesario como laboratorio para encontrar nuevas fórmulas de teatro, pero no es imprescindible. Entre el teatro llamado comercial y el experimental hay un abismo que se impone llenar con el comercial de altas calidades. Ahí están "La hermosa gente", "Las cuatro columnas", "La Antígona", que en mi salida a San Sebastián mantuvieron el interés de los donostiarras.

—¿Ganas ahora dinero?

—No lo pierdo. Con la subvención que este año concede la Dirección General de Cinematografía y Teatro espero cubrir el déficit natural que padecen las sesiones únicas.

¿Lo ganan tus actores?

—Cuando no hay beneficios, no se ocupan de exijirlo, y cuando existe, se reparte entre ellos por partes iguales.

—¿Crees en la crisis teatral?

—Creo en la crisis de empresarios que han perdido el gusto por la vocación; la de actores se debe a la monstruosidad psicológica y física de las dos sesiones diarias, y la de autores persiste desde 1.500, porque donde no hay abundancia es indudable que hay crisis.

—¿Consideras que con el teatro se puede ganar dinero?

—En mi salida a San Sebastián con obras de Hartog, Anouilh, Satoyan y Ruiz Castillo nos mantuvimos diez días en el Kursaal obteniendo una media de 8.500 pesetas.

—¿Qué es lo más incomprensible del teatro?

—La falta de descuento que sufrén los universitarios cuando intentan verlo, porque la resurrección de éste tiene que descansar en la gente joven, principio del público de hoy y totalidad del público de mañana.

Faltan unos días para el estreno de "Banie", y Mario Antolín no se muestra nervioso en los ensayos. Cuando dirige, lo hace sin apuntador, con el texto aprendido de memoria, una buena cualidad que exije a sus actores y le permite centrar la atención en los menores detalles.

Excelente conjunto el de este grupo de teatro experimental al que vimos hacer "La hermosa gente" en el escenario del Colegio Mayor "Padre Poveda". En el reparto, María Fernanda D'Ocón, Luis Morris, Flor Colmenares, el propio Mario Antolín y un grupo de valiosos elementos jóvenes.

Fernando MONTEJANO

M.C.D.2022

LA MUJER Y LA MODA

Princesas y actrices pierden una gran modista

Por CLEO

ALGUNAS DE LAS ULTIMAS CREACIONES DE GERMAINE LECOMTE

1.—*Dos piezas de raso blanco con lunares negros. Cuello y puños blancos.*
2.—*Lanilla naranja. Frunces atrás, recogidos con un biés de lo mismo.*
3.—*Vestido estampado, recortado sobre piqué blanco.*
4.—*Vestido largo de tricot morado. Unico hombro y franja caída hasta el bajo.*

¿Qué va a ser de la Alta Costura francesa? Por novena vez desde 1942, una Casa de Alta Costura parisina ha tenido que cerrar sus talleres imposibilitada de sostener las fuertes cargas fiscales.

Esta vez le ha tocado a Germaine Lecomte, mundialmente famosa y en pleno apogeo de su arte creador.

El pasado día 12 de enero, dos de sus más fieles obreras, (26 y 27 años de colaboración), se despedían de Lecomte con lágrimas en los ojos. Fué una escena terrible, ya que la célebre modista abandona su apasionante trabajo por no tener otra alternativa.

Reinas, princesas, damas célebres, actrices de teatro y cine, han llevado docenas de trajes creados por Germaine y ¡cuántas veces ahora, en su retiro forzado recordará como una leyenda, que vistió a damas tan importantes como la condesa de París, princesas Helena e Isabel, la ex-reina Narriman, la princesa Fawzia, señora Egloff, Michéle Morgan, Biaéle Pascal, Edith Piaf, Ludmilla Tcherina, Mistinguette, etc...

En los momentos en que abandona su adorada Casa, Germaine Lecomte suspira tristemente pensando que sin duda alguna, en otros tiempos, ella hubiera creado el vestido de novia para la princesa Helena de Francia.

OTRAS NOTICIAS:

En el film sobre Jeanne Eagel, Kim Novak tendrá de partenaire a Jeff Chandler y vestirá 45 trajes.

El «Saturday Evening Post» ha revelado que un actor de cada diez, en Hollywood, lleva cabellos postizos o peluca y cuatro de cada diez, tienen los dientes postizos también.

REGALOS DE ACTORES:

En una revista de Hollywood, se ha publicado un breve e incompleto inventario de los regalos que con motivo del nuevo año hicieron algunos artistas, a su ser querido.

Dick Powell a June Allyson: un blusón de... visón.

June Allyson a Dick Powell: un piso... en cualquier ciudad de Europa.

Foss Allyson a su novia, María Rinhart: acciones de un pozo de petróleo del cual es propietario.

Elvis Presley, a sí mismo esta vez: un Cadillac, el cuarto de su garage último grito.

Robert Mitchum a su Dorothy: un abrigo de visón blanco.

José Ferrer a Rosemary Clooney: un marco de oro macizo, con el retrato de sus dos hijos.

Y por último, Gene Mc Grath a su mujer, Terry Moore: un brazalete de diamantes.

CAFE ROYAL

POR CESE DE SU ACTIVIDAD, VENDE TODO SU MOBILIARIO Y ENSERES

NECESITASE TORNERO
Garaje "EL VASCO"
Teléfono, 83 - GUARDO

FIGURINES Y REVISTAS
con las últimas creaciones de la moda en la presente temporada.
Cuadernos de Labores
De venta en
I. G. DIARIO - DIA
LIBRERIA - PAPELERIA - IMPRENTA

GUIA MEDICA

S. PAJARES GARCIA
Médico Jefe de los Servicios Provinciales de Puericultura, por oposición
Consulta de Puericultura y RAYOS X
Enfermedades de los niños
Calvo Sotelo, (Jardinillos), 3, 1.º dcha.
Horas: de 12 a 2 Teléfono, 1680

AGUSTIN P. HIGELMO
CIRUJANO
Sanatorio "Jesús Nazareno"
(Jardinillos), de 12 a 2 Tel., 1802

V. ALONSO ROJO
CIRUGIA - PARTOS - MATRIZ
Plaza Abilio Calderón, 1, segundo

ESCAPA LEAL
REANUDA SU CONSULTA

ALBERTO COMBARROS
Especialista Diplomado del Ejército en ENFERMEDADES DEL SISTEMA NERVIOSO Y MENTALES
TRASLADA su consulta a la calle FELIPE PRIETO, número 2, tercero. Teléfono 2234

E. ROBLES José Antonio, 47, 1.º (Salón), de once a una y media. Tlf. 1419
ENFERMEDADES DE LA PIEL
Cáncer. Tumores. Ulceras. SIFILIS VENEREAS
ENFERMEDADES DE LAS VIAS URINARIAS Y GENITALES
Electroterapia. (Diatermia, onda corta. Electrocoagulación. Rayos U. Corrientes, etc.). Nieve carbónica. Análisis

F. CALLEJA Gral. Franco, 19, 2.º
CONSULTA de 11 a 2 y de 4 a 6
MEDICO EX-INTERNO DE LA CASA DE SALUD VALDECILLA
MEDICINA Y CIRUGIA DE LA MUJER — ESTERILIDAD — PARTOS

PARA TI, MUJER

EN ESTA PRIMAVERA VEREMOS...

Por MAITE

...collares de cristal menudísimos de varias vueltas en tonos vivos haciendo juego con los pendientes.

...abrigos de cuadros blancos y negros con una fila de botones, solapas pequeñas y grandes bolsillos de plastón.

...chaquetas ligeramente ajustadas, con pequeños bolsillos en canesú y parte baja.

...chaquetones blancos de «pirineos», de naylon.

...bolsos grandes de forma alargada con varios departamentos.

...muchas flores en los sombreros de ala ancha y pajás brillantes.

...grandes bandas lisas en los trajes de lunares.

...trajes estrechos «príncipe de Gales», abiertos de arriba abajo con botones imitando pequeñas piedras.

...trajes y zapatos escoceses.

...jerseys lisos amplios con pequeño cuello redondo adornados con una fila de perlas.

...chaquetones de cuero rojo.

...estampados grandes de algodón.

...blusas de rayas camiseras con pie de cuello alto.

...cinturones cuajados de esmaltes en tonos claros.

...lazadas largas en la espalda.

...alegres combinaciones en todos los conjuntos con el blanco y negro.

...pieles para acompañar a los trajes de vestir de chaqueta.

A. I. ARCO

S. E. S.
FAJAS A MEDIDA
Mayor, 197, 2.º

MARI MIGUEL
Fajas a medida
Valentín Calderón, 19-21
PALENCIA

LA MUJER Y LAS JOYAS

"Si la gente os mira con atención es que vais demasiado recargadas"

Por María Rosario Sanz Jiménez

MADRID. — (Servicio de ARGOS, especial para nuestro periódico. Prohibida la reproducción).

La mujer ha salido de compras. Va por la calle recordando cuántas cosas ha de adquirir y piensa que sería feliz si pudiera satisfacer hasta sus más mínimos caprichos. Sus ojos admiran todo cuanto hay en los escaparates y, de pronto, se detiene. ¿Por qué?... Fija más su atención y parece olvidarse de cuanto la rodea. Tras el cristal se ven mil diminutos destellos que despiden los brillantes. ¡La mujer, se ha detenido en una joyería! Y ante esa fábrica de ensueños, su imaginación se aviva más y más. Su deseo se ve satisfecho—en deseo, claro está—, porque hay allí cuanto anhela.

Es una verdad irrebatible que la mujer ama las joyas. Evoca los cuentos de «Las mil y una noches», porque aquel esplendor lo simboliza en las piedras preciosas. La India, con su misterioso encanto, da el diamante; en Bogotá, la esmeralda; en Ceilán y en las costas de América del Sur están las principales pesquerías de donde llegan esas perlas cuya belleza cantaron los poetas... Pero, ¿qué sabe de las piedras preciosas?

No le interesa si el rubí está compuesto de alúmina y magnesia y debe su color a óxidos metálicos; si la turquesa es una mezcla de fosfato de alúmina y óxido de cobre; si el coral es un pólipo entozoario; si el diamante es carbono puro cristalizado, o si la malaquita es carbonato de cobre, opaca y de color verde... Nada de esto despierta su interés: lo que «fueron» es cosa que queda atrás, lo que «son» es lo que llama su atención. ¡Cuánta maravilla!... La mano del hombre talló una y cien veces, hasta quitarle las impurezas y conseguir que aquella piedra fuese «preciosa», para, luego, engarzardas, en oro y platino, sirviese de adorno a las féminas...

Y capítulo aparte merece el conocer el uso que debe hacerse de las joyas. La elección de éstas es muy delicada, pues depende del estado civil de la mujer. Las señoritas, es decir, las jovencitas, no deben llevar joyas de gran valor, y las que usen, de forma discreta. Las señoras, en cambio, pueden ponerse todas las que deseen, pero cuidando del buen gusto y del momento.

Seleccionar las piedras y los metales no es indiferente al tipo y, así, las morenas deben elegir la plata, los rubíes, las esmeraldas, granates y topacios, y las rubias, el oro, las amatistas las turquesas y zafiros, pudiendo llevar ambas las perlas y los brillantes.

Si hemos hablado de la sobriedad con que se deben llevar las joyas según el valor, conviene también indicar en qué momento y cómo han de usarse. Si se poseen varios aderezos, es de pésimo gusto el mezclar piedras distintas. Con los trajes de mañana no se llevan alhajas; a lo sumo, un broche sencillo y unos pendientes de fina fantasía. Para la tarde están admitidas pulseras y sortijas, pero jamás aderezos completos, pues éstos se reservan para las recepciones oficiales, funciones de gala y ceremonias de rigurosa etiqueta.

No es aconsejable que, por pura vanidad de lucir, se adorne la mujer excesivamente de joyas, debiendo atenerse a estas palabras del escritor Honorato Balzac: «Si la gente os mira con atención, es porque vais demasiado recargadas». Todo lo que trata de producir efecto, así como todo lo estrepitoso, es de mal gusto». Y a este tipo de mujeres, «nuevas ricas», que por el solo hecho de tener dinero ya se creen elegantes, es conveniente hacerles saber que incurren en el más espantoso ridículo. «No hagas el príncipe—dice Solón—, si antes no aprendiste a serlo». ¡Sabio consejo!

Pero por las joyas, mejor dicho, por la posesión de ellas, ha llegado la mujer hasta lo más bajo, olvidando sus deberes, porque el brillo de los diamantes cegó... su razón y cerró las voces de su conciencia. Nos cuenta Epicteto que Anfiarao y Erifila eran un matrimonio feliz, con varios hijos. Mas, un día, alguien ofreció un collar a la esposa... ¡y se hundió la felicidad! El temor de Dios desaparece si una voz ofrece tentadora... Cuando llegue ese momento, hay que cerrar los ojos y seguir adelante, hasta que la voz se pierda. El amor de los que comparten su vida no debe romperse por una joya que, en definitiva, no es más que un pedazo de tierra.

¿LE SOBRAN PUNTOS?

Si Vd. ya ha recibido el precioso libro "Recetas Españolas", de Artiach, siga recogiendo puntos. Publicaremos otros, de gran interés para Vd., que exigirán mayor número.

Puntos en los envases de María Artiach, Chiquilín, Nebi, Wafer Coki, Fry-Cracker, Yola, etc.

GALLETAS Y CHOCOLATES ARTIACH

Recuerdos viejos

HACE 50 AÑOS

NOTICIAS DEL DIA 8 DE MARZO DE 1907

TITULO. — En la secretaría de la Junta Provincial de Instrucción Pública, se ha recibido el título de licenciado en Derecho, expedido a favor de don Carlos Trejo Inojal.

LA FIESTA DEL ARBOL EN VILLADA.—Se ha celebrado por primera vez en esta villa, la simpática fiesta del árbol.

Dirigidos por su maestro don Jerónimo Sarmiento y el auxiliar don Angel Salve, los niños de las escuelas, acompañados por el Ayuntamiento y Banda Municipal, se dirigieron al teatro de goces infantiles, donde, a los acordes de la música, cada escolar plantó su arbolito, en los que pendía una tablita con la fecha y el nombre del alumno que efectuaba la plantación.

Les dirigió la palabra el alcalde señor Moncada, el señor Sarmiento y el señor Guzmán. Finalmente, los niños entonaron himnos alusivos a esta hermosa fiesta, que instituyó España por primera vez en el mundo en la primavera del año 1804, repartiéndose meriendas entre los escolares.

EL NUEVO UNIFORME MILITAR.—Parece ser que en plazo no lejano se va a cambiar el uniforme del Ejército, fijándose especialmente en la necesidad de un traje militar que responda a las exigencias de la vida de campaña.

La prenda de cabeza del arma de Caballería, será un casco cómodo y ligero, y en Infantería se ensayará una gorra con visera, que en casi todos los actos podrá sustituir al ros.

EN HONOR DEL DR. RAMON Y CAJAL.—Con arreglo a lo acordado por la asamblea reunida al efecto, se abre una suscripción, cuyos productos se destinarán a acuñar una medalla conmemorativa y a la impresión de un libro, con trabajos originales dedicados al sabio profesor. La suscripción estará abierta hasta el día 30 de abril próximo, pudiendo enviarse los donativos al Colegio de Médicos de la provincia de Madrid.

EL ABASTECIMIENTO DE AGUAS.—Se celebró anoche en el Ayuntamiento una interesante sesión, con vistas a resolver el abastecimiento de aguas a nuestra ciudad. Presidió el alcalde, señor Martínez de Azcotia, asistiendo quince concejales, que, apoyaron las propuestas hechas por la presidencia, en torno a la realización del pertinente proyecto.

El asunto, salvadas pequeñas deficiencias en los tipos de subasta y que serían compensadas en la forma que el alcalde puede hacerlo, por haber sido facultado para ello, va a tener una favorable resolución, esperándose que, en breve plazo, se lleven a cabo estas importantes obras de abastecimiento de aguas, de tan vital necesidad para la población.

SE DETIENE A UN FALSIFICADOR. — La Guardia Civil de Calabazanos, ha detenido en la estación de Venta de Baños, a un joven de 22 años de edad, presunto autor de la expedición de una moneda falsa de una peseta, habiendo sido puesto a disposición de aquel juez municipal.

EL REGIMIENTO A BILBAO.—El sábado último recibió el coronel del Regimiento de Talavera, don Rafael Huerta, un telegrama ordenando la salida para Bilbao, de dos escuadrones del citado Regimiento.

Estos dos escuadrones, que son el primero y el segundo, están ya preparados y en pie de marcha, la cual emprenderán mañana día 5, a las diez y media, por jornadas ordinarias.

A su frente va el comandante don Claudio Lázaro, los capitanes don Francisco Velarde y don Guillermo Saurinas, y los cuatro tenientes don Leonardo Ibarra, don Isaac Aragón, don Angel González y don Federico Ramírez.

Se han recibido también los pasaportes para las familias del jefe y oficiales de la fuerza destacada.

Según parece la orden ha obedecido al temor de posibles alteraciones del orden público en Bilbao.

LA FIESTA NACIONAL

CRONICA TAURINA

La temporada que comienza puede ser memorable

Afición, empresarios, toreros y ganaderos están de acuerdo para dignificar la fiesta

Por Curro ALAMARES

(Servicio de ARGOS especial para nuestro periódico. Prohibida la reproducción).

Ya no falta mucho para que suene el clarín en algunas plazas —las más importantes y madrugadoras— y se inicie la temporada taurina.

Este año se advierte un ambiente de expectación que, sin tópico, podemos calificar de inusitado. En ello influyen varios factores. Por primera vez se ha establecido un contacto oficioso entre las asociaciones taurinas españolas legalmente constituídas. Ha sido como la incorporación activa de la afición al tinglado taurino y de ello pueden esperarse resultados positivos para lo que podemos llamar el «saneamiento» de la fiesta. También hay que subrayar, como un buen síntoma, los acuerdos del Grupo Sindical de Matadores de Toros. Son los mismos toreros los que se han impuesto una especie de «tribunales de honor» para exigir a todos los profesionales el cumplimiento estricto de unos deberes ineludibles.

Por su parte, los ganaderos también han terciado en este prometedor pugilato, hacia la restauración de la fiesta y aseguran que ellos están dispuestos a cortar a rajatabla los abusos que se les han imputado, unas veces con razón y otras sin ella, respecto de la presentación e integridad del ganado.

Parece que, al fin, todos nos hemos puesto de acuerdo. La afición está dispuesta a pesar y a intervenir con su aplastante fuerza moral para que la fiesta se vea libre de las sórdidas asechanzas que la mixtificaban. Los toreros se prometen ellos mismos velar por su dignidad profesional y artística. Los ganaderos adoptan la misma actitud. Por fin: todos de acuerdo. Pues ¡qué bien!...

Ahora sólo nos falta comprobar si va a ser verdad tanta belleza. No queremos ser pesimistas. Creemos que los buenos propósitos pueden ser sinceros.

Si así resulta, la temporada que va a comenzar puede ser histórica. Artísticamente las perspectivas son buenas. Doce matadores de toros se han incluído en el grupo especial y seis en el primero. El Sindicato hace constar que esta clasificación no implica discriminación artística, pues sólo se hace a efectos laborales. A pesar de ello, claro es que el hecho de incluir a un torero en uno y otro grupo significa, por lo menos, algo así como un anteproyecto respecto de lo que los clasificados pueden torear. Y ya se sabe que, en la fiesta, la «taquilla» manda.

Nuestra impresión es que en la temporada no sobrarán matadores de toros de cartel. Con dieciocho primeras «figuras» en activo pueden rellenarse los carteles de todas las ferias, a base de variedad y calidad, a gusto del público y a conveniencia de los empresarios.

A estas «primeras figuras» que se supone que habrán de torear como mínimo veinticinco corridas (que son las que tendrán que garantizar a sus subalternos), habrá que añadir los toreros extranjeros que en virtud de los acuerdos vigentes podrán torear en España en la proporción de uno por corrida.

Ganaderías de solera y crédito tampoco faltan. Hay camadas suficientes que proporcionarán la «materia prima» para el número de festejos que se celebren esta temporada. La presentación y la procedencia de este ganado es otro cantar. Porque, a veces, algunos apoderados suelen decir «que no hay toros bien puestos». Lo que debe ser traducido: «No encuentro los «bombones» que a mis «fenómenos» les gusta paladear».

En cambio, sabemos de algunas ganaderías de abolengo torista que nunca se sometieron a las exigencias de la sierra y la química, que no venden sus toros precisamente por eso.

Resumiendo: Este año tenemos toreros y toros para que la temporada resulte brillante. Y como las intenciones confesadas «a priori» no pueden ser más plausibles, ¿por qué no vamos a sentirnos optimistas y esperar que, por fin, se inicie esa restauración de la fiesta, llamada brava, en toda su pureza y esplendor?...

En cuanto a la novillería andante, existe una incógnita. Este año deberá surgir ese novillero meteórico cuya epifanía remueve el «cotarro» taurino. El puesto de «mandón» de la novillería esta vacante. Y no se olvide que estas filas de la juventud y de la ilusión siempre proporcionaron a la fiesta sus mejores revulsivos. Hace falta una figura, una auténtica primera figura. Desde la desaparición de «Manolete», la verdad es que no ha vuelto a surgir ningún «torero de época». Y como la propaganda suele adulterar los conceptos, conviene precisar lo que eso significa: torero de época es aquel capaz de llenar una época con su señera personalidad y dejar una impronta indeleble en la historia de la tauromaquia. ¿Surgirá este año esa gran figura que la fiesta necesita? Esto es lo que falta por ver. Pero, si así fuera, entonces, sí podríamos hablar de una temporada histórica, que puede ser la de 1957.

Anecdotario de la fiesta

Afán de competencia

Una de las muchas cosas que ahora se echan de menos en los ruedos es el afán de competencia. Lo mismo entre novilleros que entre matadores de toros de reciente alternativa, que entre los toreros de mayor circulación.

Todos, o casi todos, esperan su tarde, «su toro», sin tratar de significarse, cuando hay motivo para ello, bien sea por el ganado, o por la categoría de los compañeros que con él alternan.

Lo contrario de lo que ocurría, pongamos por ejemplo, digno por todos motivos de ser tenido en cuenta con «Lagartijo», que a poco de tomar la alternativa, demostró, y lo vieron los aficionados, un verdadero afán de entablar competencia en el ruedo con quien fuera preciso.

Antes del primer encuentro con el que habría de ser su rival por espacio de veintitrés años —hemos nombrado a Salvador Sánchez «Frascuelo»—, trató Rafael de competir con los más notables lidiadores de aquella época, con los que ya llevaban mucho tiempo en el ejercicio de la profesión, y no sentía encogimiento en la arena ni ante las glorias en apogeo de Antonio Sánchez «El Tato» ni ante los laureles algo marchitos de «Cúchares»

Con éste se encontró en Sevilla, el 20 de junio de 1867, para alternar en una corrida en la que se lidiaron ocho toros (cuatro de Miura y cuatro de Anastasio Martín), y desde el principio de la fiesta manifestó el joven espada cordobés el mayor anhelo de ganar la pelea al que era matador de toros desde antes que él viniera al mundo.

Molesto «Cúchares» por los desplantes del mozo, desarrolló en el primer tercio de la lidia del cuarto bicho, de Miura, un vasto repertorio de jugueteos del que no le privaban sus cuarenta y nueve años, excesos que hubo de censurarle «Lagartijo», a quien dicho toro correspondía, y el público, que estaba encantado con la competencia entablada, se dividió en sus manifestaciones, aplaudiendo unos a Curro y otros a Rafael.

En la lidia del séptimo toro, de Martín, rivalizaron en quites los dos espadas, produciendo en la concurrencia verdadero frenesí, y «Lagartijo» acabó por coger de la mano a «Cúchares» y llevarlo a la cara del toro, ante el cual hincó la rodilla. Vióse Curro obligado a imitarle, pero al advertir que llegaba el momento en que el astado embestía, levantóse apresuradamente y salió de aquel terreno peligroso, exclamando:

—Esa cornada, pa los primos.

En efecto, el toro hizo inmediatamente por Rafael, y gracias a que éste se tendió a lo largo, pudo evitar que el de Martín le enganchara o se lo llevara por delante.

Todavía no contaba «Lagartijo» veintiséis años a la sazón, y en tanto que esperaba encontrar al rival joven, competía con cuantos se cruzaban en su camino.

Y, acaso por esto, aparte de sus posibilidades y condiciones artísticas, llegó a donde llegó.

Señora, el lavar es un placer con la lavadora
TER
Exposición y venta exclusiva
Casa Bernardo Valladolid
Teléfono 2344. Palencia

ARTICULOS DE ESCRITORIO, EN I. G. DIARIO-DIA

Se aplazan las corridas de toros en Tokio

Tokio, 7.—Las corridas de toros que debían celebrarse este mes en el estadio de Korkuuen, han sido «aplazadas» por causa de la imposibilidad de que los matadores y las reses llegasen aquí en el tiempo previsto», según declaró un portavoz de la empresa del Estadium. Las corridas debían celebrarse el 8, 9, 10, 16 y 17 de este mes de marzo. Las corridas se celebrarán el mes que viene.—Efe.

MARCOS DE CELIS toreará el domingo de Pascua en Madrid

El nuevo apoderado de Marcos de Celis, señor González Vera, ha llegado a un acuerdo con la empresa de Madrid, para que nuestra paisano haga su reaparición en «Las Ventas», en la corrida inaugural de la temporada, que tendrá lugar el domingo de Pascua de Resurrección.

Los toros serán de Rodríguez Santana y todavía no se ha ultimado quiénes completarán la terna.

La Prensa y la Radio de Madrid han dedicado elogios a nuestro paisano por la decisión de presentarse en el ruedo madrileño a principios de temporada, sin rehuir la responsabilidad de la plaza más seria y el público más entendido y exigente.

Claro es que este gesto, si la suerte acompaña, tal vez podría valerle la inclusión en la Feria de San Isidro. A eso se va.

Fermín Rivera se retira de los ruedos

Aunque tomó la alternativa en 1935 hasta 1944 no toreó en España

En una corrida celebrada en la capital mejicana, hizo su retirada de los ruedos el diestro de aquel país Fermín Rivera Malaver.

Más conocido en las plazas de su tierra que en las españolas, puesto que a estas vino diez años después de tomar la alternativa, tuvo no obstante, tiempo sobrado para acreditar su excepcional calidad torera, igualmente demostrada en el significativo detalle de haberse mantenido en un lugar destacado durante los 23 años que ha sido matador de toros.

Nació Fermín Rivera en San Luis de Potes (Méjico), el 20 de marzo de 1918, mostrando desde muy joven especiales condiciones para el toreo. Las comprobó pronto en unas cuantas novilladas, y el 8 de diciembre de 1935, a los 17 años de edad tomó la alternativa de manos de su paisano y tocayo Fermín Espinosa «Armillita chico» y a presencia del español Fernando Domínguez. Los toros lidiados aquella tarde pertenecían al ganadero mejicano Carlos Hernández, de Ranchoseco.

Las incidencias taurinas hispanoamericanas le retuvieron en su país y hasta el 4 de septiembre de 1944 no toreó en España, haciéndolo en la fecha citada en la plaza de Aranjuez, alternando con Manuel Alvarez «Andaluz» y Manuel Rodríguez «Manolete», con toros de Albaserrada.

Unos meses después, el 8 de julio de 1945, confirmó la alternativa en Madrid, con «Andaluz» y Manolo Escudero, y toros de Sánchez Fabrés.

Toreó aquel año y los siguientes gran número de corridas, siempre en combinaciones de categoría y con una bien ganada aureola de triunfo se reintegró a su tierra, juntamente con su esposa, doña Angeles Agüero Ereño, hermana del matador vizcaíno Martín Agüero.

En Logroño, Fermín Rivera, juntamente con Manuel Alvarez «Andaluz» y Julián Marín, actuó en la corrida de San Bernabé del año 1945, toreando cuatro toros de Pérez de la Concha y dos de Bernardo de Quirós que sustituyeron a los dos que se desgraciaron en el desencajonamiento

En Calahorra lo hizo el 31 de agosto del mismo año, alternando con «Parrita» y el mismo día de 1946, mató miuras, con Curro Caro y Julián Marín.

Pese a ser éstas las únicas actuaciones, tenía en Logroño Fermín Rivera extensos conocimientos, lo mismo que en toda la Rioja, y mayormente en Arnedo, donde por su amistad con el «arnedano número 1», conquistó afectos y simpatías que han seguido siempre con especial interés las actuaciones del ahora retirado torero mejicano...

Que disfrute de un buen descanso quien tan merecidamente lo tiene ganado.

La despedida de Fermín Rivera constituyó un señalado triunfo para el torero potosino. En su primero fué clamorosamente ovacionado y en su segundo cortó dos orejas y el rabo.

Al arrastre de este toro bajó al ruedo «Armillita» para cortar a Rivera, simbólicamente, la coleta.

«Chamaco», que hacía en esta corrida su presentación, estuvo regular en sus dos toros. Su segundo le volteó, infiriéndole un puntazo leve en el muslo izquierdo.

Capetillo, mal en uno y bien en otro.

El festival taurino de Villarramiel

Bernadó sustituirá a Gregorio Sánchez el domingo

El próximo domingo, día 10, a las cuatro de la tarde, se celebrará en la plaza de toros de Villarramiel, un extraordinario festival taurino.

Por circunstancias especiales, uno de los lidiadores que habían de integrar el cartel, Gregorio Sánchez, no figurará en el mismo, habiéndose acordado por la empresa organizadora sustituir a este diestro por el catalán Joaquín Bernadó, de cuyo elegante y depurado estilo se han hecho eco repetidas veces, por boca de sus revisteros taurinos, la Prensa y Radio Nacionales.

Por consiguiente, los espadas que actuarán en este festival serán los siguientes: Antonio Chenel «Antoñete», Marcos de Celis, Joaquín Bernadó y Julio Máiquez, que lidiarán cuatro bravos novillos de la acreditada ganadería de don Ignacio Encinas, de «El Espinar».

Queda, pues, el cartel tan interesante como el anunciado anteriormente, con el valioso sustituto buscado a Gregorio Sánchez; prometiendo resultar este festival brillantísimo.

M.C.D.2022

El Instituto "Jorge Manrique" celebra la fiesta de Santo Tomás de Aquino

El Prelado ofició una misa de comunión ante la Virgen de la Calle

El profesor Diez-Canseco interviene en un brillante acto académico en el paraninfo del Instituto

Con gran brillantez, aun dentro del marco de intimidad acostumbrado, el Claustro y alumnado del Instituto «Jorge Manrique», de enseñanza media, de Palencia, ha celebrado la festividad de Santo Tomás de Aquino, Patrono de los Estudiantes Católicos.

Se iniciaron los actos con una solemne Misa de Comunión en la iglesia de la Compañía, final de los ejercicios espirituales que los alumnos vienen celebrando desde el pasado lunes, oficiada por S. E. Rvdma. el Prelado de la Diócesis, doctor Souto Vizoso, asistido por el M. I. Sr. don Eduardo Izquierdo, Secretario Canciller y Director Espiritual del Instituto y los Rvdos. Sres Párroco, Maestro de Ceremonias y Coadjutores. El Prelado, antes de distribuir la Sagrada Comunión, se dirigió a los asistentes en breves y fervientes palabras. Al final de la Santa Misa, impartió la bendición papal.

Presidieron, con doña Amelia Garrido de Velasco, Directora accidental del Instituto, el Claustro de Profesores del mismo y autoridades docentes. Durante la Santa Misa, un coro de estudiantes interpretó una selección de motetes.

A las doce, en el Paraninfo del Instituto, ha tenido lugar un acto cultural interesante y vario, en el que la faceta central ha estado a cargo del Profesor de Filosofía del Instituto y Escuelas del Magisterio, don José Benito Diez-Canseco, quien hizo una bella y rápida semblanza del Santo de Rocca Secca, estudiando a continuación las más salientes características de su filosofía y teología, maravillosamente sublimadas por el glorioso dominico; glosó algunas de las excelencias de su doctrina y puso a la consideración de los alumnos la ejemplar conducta de aquel hombre espiritualmente inmenso, que en un enorme y continuado esfuerzo intelectual, desentrañó tantos misterios, al par que centraba dentro de un molde limpia y auténticamente cristiano, toda la magnífica trama de la familia aristotélica. Las últimas palabras del señor Diez-Canseco, fueron un homenaje al recuerdo de su antecesor, el profesor de Flosofía, don Hipólito Romero, recientemente fallecido. Recibió el señor Diez-Canseco muchos aplausos.

La parte musical, en tres distintas intervenciones, estuvo a cargo del coro de alumnos y alumnas del Instituto, que dirige su profesor de Música y Director de la Banda Municipal de Palencia, don Andrés Moro, interpretando «Gaudeamus Igitur», «Ronda toledana», «Dame la pandereta» y «Casose Maruxa», recibiendo muchos aplausos al final de cada una de las canciones.

Asimismo, completando el acto, no faltó el número poético a cargo de alumnos del Centro, en dos distintos momentos, que estuvieron integrados el primero, por los alumnos: Rosa Juan Helguera, de primer curso, que recitó «El ratón dentro del queso», fábula de Pablo Jericá; Teresa Prado Garrido, de segundo, «A un olmo seco», de Antonio Machado; César Fernández, de cuarto, «El loco y el perro», cuento del Quijote; Ana María González, de primero; «Madrigal a una muerta», de Francisco de Icaza; Pedro Fraile Ballín, de primero, «El médico cazador», poesía festiva de Vital Aza; Isidro Gómez Argüelles, de primero, «Fecundidad de la memoria», narración de Juan Valera. En el segundo, intervinieron: Gerardo Rodríguez, de quinto, con «Jorge Manrique», de Manuel Reina; Faustina Diez, de segundo, en «Los niños tenían miedo», de Juan Ramón Jiménez; Juan Gonzalo Lorenzo, de preuniversitario, recitando «Cansera», de Vicente Medina, culminando con la doble participación de Rosario López y Santiago Abad, ambos de quinto curso, que interpretaron «La cena jocosa», de Baltasar del Alcázar.

Todos los participantes recibieron calurosos aplausos.

El acto, que presidió la M. I. señora doña Amelia Garrido de Velasco, Directora del Centro, acompañada del Claustro de Profesores, fué presentado, en una breve y jugosa intervención por el Catedrático don Hipólito Martínez Cristóbal, Jefe de Estudios y finalizó con unas palabras de la Directora del Instituto, de felicitación para los participantes y de estímulo para el alumnado allí reunido. Ambos recibieron muchos y cariñosos aplausos.

Los alumnos de todos los cursos del Instituto, ocuparon totalmente el Paraninfo para este acto académico, que, un año más, ha constituído otra manifestación de la vitalidad de este Centro oficial palentino.

Iberia
3-D
* Primera Marca en Calidad
DISTRIBUIDOR OFICIAL
SURGE, S. L.
D. Sancho, 5 Mayor, 75
PALENCIA
(Necesitamos agentes vendedores en la provincia).

¡Más de cien estrellas y 10.000 figurantes intervinieron en el rodaje de Napoleón!

Se gastaron en esta gran película mil millones de francos

Dentro de breves días se estrenará en nuestra ciudad la grandiosa superproducción "NAPOLEON", producida por el genio del cine Sacha Guitry, película que ya era famosa antes de su estreno en España, por que ella se sabía era la obra cumbre de Sacha Guitry.

Ni un solo detalle se ha descuidado de la vida de NAPOLEON. Sus ideas geniales, sus ambiciones, sus victorias y sus debilidades.

El personaje resulta grandioso y la acción interesantísima y constante, manteniendo la atención del público durante la tres horas que dura su proyección.

"NAPOLEON" es la película más cara que ha producido el cine francés. MIL MILLONES DE FRANCOS. Solamente el traje de "JOSEFINA" costó seis millones de francos.

En la escena de la consagración de Notre Dame, la gran capa de "Josefina" y la del Emperador, son de auténtico armiño, y su coste supera los ocho millones de francos.

Para filmar las batallas de Austerlizt, de Wagran y de Waterloo, se utilizó un ejército de 4.000 hombres y 1.000 jinetes de "spahis". Se fundieron expresamente ochenta cañones y se emplearon cinco toneladas de explosivos.

La suntosidad de los salones, de los interiores de los Palacios, de los uniformes y trajes produce sensación de maravilla por sus efectos.

"NAPOLEON", rodada totalmente en fantástico Eatsmacolor es la más formidable reproducción histórica realizada hasta la fecha y el más resonante acontecimiento cinematográfico de estos tiempos, y será presentada en la pantalla panorámica del Principal, el próximo domingo, donde alcanzará éxito sin precedentes.

DEPORTES

El domingo sólo habrá partidos de Liga en Tercera División

En La Balastera, At. Palencia-Benavente y en Aranda, Gimnástica-Castilla

Para el domingo próximo no hay señalados partidos de Liga en Primera y Segunda División, debido, sin duda, a que esta fecha se reservó para los partidos internacionales que han de jugarse.

Habrá, pues, únicamente encuentros en Tercera División, y para el Grupo 14 están señalados los siguientes:

TERCERA DIVISION

Grupo 14

Astorga-Ponferradina, (0-3).
Júpiter-J. Leonés, (0-4).
At. Zamora-Salamanca, (1-2).
Arandina-**Castilla**, (2-5).
Hullera-Juventud, (2-2).
At. Palencia-Benavente, (3-0).
Salesianos-Europa, (1-7).
Salmantino-Béjar, (1-2).
Juvenil-C. Rodrigo, (1-0).

Los números entre paréntesis, indican los resultados que los mismos equipos obtuvieron en la primera Vuelta.

Digamos en primer término, algo referente a los equipos palentinos, que, en fin de cuentas, son los que más nos interésan.

Viene a La Balastera el Benavente, para enfrentarse al Atlético Palencia. El equipo visitante es de los más fuertes entre los que llegaron esta temporada a Tercera División. La tabla de puntuaciones lo indica.

Ahora querrán vengarse de la derrota que tuvieron en la primera vuelta, en la que el equipo morado hizo quizá uno de los mejores encuentros que ha jugado fuera de su campo. Y confían los de Benavente que no siempre han de jugar como entonces. Tratarán, pues, de poner cuantos inconvenientes puedan al equipo palentino para ver si arrancan algún punto.

El Atlético Palencia, después de la bonísima situación que ha ganado, merced a su regularidad, querrá afianzarla, con vistas a lo que suceda el domingo en Zamora. Lleva al equipo zamorano varios puntos positivos, y una nueva victoria de los morados vendrá muy bien para la moral ante las jornadas decisivas que se acercan. Por esto, el Atlético saldrá dispuesto desde el principio a asegurarse unos puntos que le pueden valer muchísimo.

Y, además, tienen el propósito de que su delantera marque más de lo que normalmente viene haciendo, pues será un partido en que los nervios no pueden influir. Si bien, tendrán muy en cuenta —que las lecciones están a la orden del día— que no hay enemigo pequeño y que todos los rivales tienen que ser vencidos por superioridad, entusiasmo, coraje... y juego.

Y a eso van.

EL CASTILLA A ARANDA

Se trasladará a Aranda el Castilla para jugar contra la Arandina. Difícil encuentro para los palentinos, pues bien sabido es que los de allí, en su campo, juegan mucho y son muy difíciles de vencer.

Pero el Castilla sabe que con entusiasmo y con juego se puede desbordar al mejor. Y acudirán al campo contrario con grandes entusiasmos de hacer un buen papel.

Por cierto que la Directiva del Castilla nos comunica que el viaje se realizará a Aranda en un gran autocar, por lo que quedan varias plazas libres a disposición de los aficionados e incondicionales del equipo rojiblanco que deseen acompañarle hasta Aranda. Para ello deberán ponerse inmediatamente al habla con la citada Directiva, pues han de ser preferidos, como es natural, aquellos que hagan su solicitud en primer término. Y como es de esperar que sean muchos los que deseen acompañar a "su" equipo, si no quieren quedarse en tierra, ya saben lo que tienen que hacer sin perder un minuto: pedir la plaza en el autocar.

En rapidísima ojeada a los demás encuentros, se ve que el "plato fuerte" estará este domingo en Zamora donde juega el líder, que, naturalmente, querrá sumar algún positivo más en su haber, ante posibles contingencias.

Pero se va a encontrar con un Atlético de Zamora que no se recata en afirmar que confía en clasificarse y por eso dará la batalla en toda la línea, sobre todo después de la, para ellos inesperada, derrota que recibieron el domingo pasado en nuestra capital, Partido éste de gran interés para todos los del grupo.

Los demás partidos, dentro del interés particularista que en cada población despertarán, bajan mucho en importancia a los citados.

COPA DEL MEDITERRANEO

HOY JUGARA EN EL CAIRO LA SELECCION "B" ESPAÑOLA

Roma, 7.—La selección "B" de España de fútbol pasó ayer por Roma con dirección a El Cairo, donde se enfrentará a la selección "A" de Egipto, el próximo viernes, en partido internacional de fútbol correspondiente a la Copa del Mediterráneo.

El avión en que viajaba la expedición española llegó al aeropuerto de Roma con retraso. En la hora y media que permanecieron en el aeropuerto, los jugadores españoles estuvieron en el bar tomando bebidas no alcohólicas y sandwichs.

A las 23'50 horas el avión partió rumbo a El Cairo.

El preparador del equipo, José Costa, manifestó momentos antes de tomar el avión: "Vamos a enfrentarnos el día 8 con la selección de Egipto. Llegaremos un día antes con el fin de tener un día de descanso. Mis jugadores se encuentran todos en excelentes condiciones físicas y tenemos grandes esperanzas de conseguir el triunfo".

Andrés Ramírez, secretario de la Federación Española de Fútbol, declaró que, después del encuentro contra Egipto, se desplazarán inmediatamente a Atenas, donde jugarán frente a la selección "A" de Grecia, el próximo día 13.—Alfil.

LOS EGIPCIOS ESPERAN TENER UNA BUENA ATUACION

El Cairo, 7. — El equipo español de fútbol que se enfrentará al de Egipto, se espera que llegue esta mañana. Por la tarde se entrenará en el campo del Spórting Club, donde mañana se celebrará el encuentro.

La Federación de Fútbol egipcia ha anunciado la siguiente alineación, para enfrentarse a la de España:

Paraskos; Mossaad, Eldali; Elfanagili, Hanafi, Tarek; Wagih, Eldizwiraa, Fat, Aladdin y Hamdi.

El capitán del equipo es Hanafi. Eldiba, uno de los máximos goleadores del equipo, no podrá alinearse por encontrarse enfermo.

Mourad Fahmy, miembro de la Federación egipcia, que fué testigo en Madrid de la derrota de la selección de su país por 5-1, manifestó a un corresponsal del servicio especial de Alfil, que los españoles eran unos grandes y excelentes goleadores, pero que la selección egipcia se había prometido asimismo mejorar su actuación en relación con el partido disputado en Madrid.

El vicepresidente de la Federación egipcia, dijo: «Es la primera vez que el equipo español visita Egipto. Estamos muy contentos de que un equipo de tan conocida categoría juegue en nuestro campo y pueda ofrecer al público egipcio una bella exhibición».

El seleccionador nacional, Hussein Hegazi, indicó que la selección egipcia se estaba entrenando diariamente y que todos los jugadores estaban sometidos a una rigurosa observación.

La Federación griega de fútbol ha designado al árbitro Jean Mascalakis para que dirija el encuentro.—Alfil.

BOLSA Y FINANZAS

Cotizaciones de los mercados de valores e impresiones de la jornada facilitadas por el BANCO DE BILBAO y la AGENCIA CIFRA correspondientes al día 7 de Marzo de 1957

BOLSA DE MADRID

Madrid, 7.—La Bolsa ha vuelto a mostrarse muy reservada en sus operaciones, con marcada prisa por vencer por parte de los tenedores de papel, lo que ha significado una serie de cotizaciones francamente débiles en casi todos los valores. El grupo más quebrantado ha sido el químico, donde aparecen en baja 71 duros Española de Petróleos; Explosivos pierde 19, Hidronitro 9 y Energías e Industrias Aragonesas, ocho y medio. En los valores bancarios el Banco Hipotecario deja 262 duros; 25 el Hispano y 20 enteros el Español de Crédito. En los valores eléctricos, Iberduero cede 14; Unión Eléctrica Madrileña, 11; Leonesas, 102; Hidroeléctrica Española, 8 y Fuerzas Eléctricas de Cataluña, 7. En alimentación, las acciones de Ebro retroceden 20 enteros y las de Azucareras, 5. En el grupo inmobiliario, Cantabria deja 15 enteros; Inmobiliaria Metro, 12; y Urbis, 10: en los valores mineros, Ponferrada pierde 30 enteros y Minas del Rif, 15. En los siderúrgicos, Seat abandona 12 puntos; Auxiliar de Ferrocarriles, 17; Altos Hornos, 10; y Manufacturas Metálicas Madrileñas, tres y medio; por su parte, Telefónicas pierde 4 enteros y Tabacalera, 7.

Al cierre no se veían síntomas visibles de variación de tendencias.—Cifra.

BANCOS: España, 846.—Crédito Industrial, 305. — Central, 839.—Banesto, 1.000.—Hispano, 835.—Popular, 670.

ELECTRICAS: H. Española, 385.—H. Cantábrico, 273.—Nansa, 212.—Sil, 318.—Sevillana, 220.—Madrileña, 265. FECSA, 303.—Fenosa, 287.—Leonesas, 255.—Chorro, 184.—Reunidas Zaragoza, 174.

SIDEROMETALURGICAS: Auxiliar FF. CC., 660.—Material y Construcciones, 295.—Manufacturas Metálicas M. 225.—Seat, 298.

MINERAS: Duro Felguera, 525. — Rif, 800.—Guindos, 350.—Ponferrada, 910.

QUIMICAS: Explosivos, 451.—Petróleos, 830.—Hidro Nitro, 270.

CONSTRUCCIONES E INMOBILIARIAS: Dragados y Construcciones, 300.—Inmobiliaria Metropolitana, 287.—Urbis, 300.—Cantabria, 160.—Vallehermoso, 325.

ALIMENTACION: Ebro, 535. — El Aguila, 670.—General Azucarera, 232.

TEXTILES: Fefasa, 303.—Sniace, 470.

VARIAS: Campsa, 325.— Tabacalera, 211.—Telefónicas, 362.—Marconi, 165.—Metro Madrid, 208.—Hidrocivil, 174.—Nicas, 315.

BOLSA DE BILBAO

Bilbao, 7.—Precedida del cierre flojo de la Bolsa de ayer, precursora de nuevos descensos, nada bueno podía esperarse de la sesión de esta mañana, que ha tenido un desarrollo frío y desapacible al persistir la presión del papel y por lo tanto, las débiles orientaciones, que han determinado la depresión del mercado operador, presidido por el curso descendente que los valores han seguido, hasta el extremo de que la regresión no ha tenido contrapartida de mejora alguna, ni siquiera de repetición.

Resultó la de hoy, sin duda, una de las peores sesiones registradas en la larga historia de la Bolsa bilbaína. Destacaron de entre las bajas, las correspondientes a Bancaya, que ha retrocedido 35 enteros; Unquinesa, 16 y medio, entre otros valores que tuvieron pérdidas de menor importancia.

Cotizaciones: Fondos públicos; amortizable, 3.5 por 100, 89.50; Ayuntamiento Bilbao, especiales, 57.50; Cédulas Banco Hipotecario, 72; Crédito Local, lotes 1, 98.—Cifra.

BANCOS: Banco de Vizcaya, 1.045.

QUIMICAS: Papelera Española, 795.—Sefanitro, 555. — Siga, 255.—Unquinesa, 400.—Resinera, 225.—Nicas, 325.

SIDEROMETALURGICAS: Altos Hornos, 474.—Babcok Wilcox, 1.400.—Euskalduna, 930.

ELECTRICAS: Iberduero, ordinarias, 357.50. — Idem, nuevas, 352. — Idem, novísimas liberadas, 340. — Idem, novísimas sin liberar, 1.445.—Viesgo, 314.—R. Zaragoza, 173.

BOLSA DE BARCELONA

Barcelona, 7.—En el corro de acciones, se registró hoy una extraordinaria afluencia de papel, motivando descensos en todos los valores cotizados. Conforme iba avanzando la sesión, las bajas fueron acentuándose más, pese a que las operaciones realizadas fueron cuantiosas. Los títulos que tuvieron descensos de mayor cuantía, fueron: Industrias Agrícolas, 90 enteros; Cros, 77; Ferrocarril de Orense, 75; Carburos, 60; Petróleos, 58; Duro Felguera, 25; Minas del Rif, 20; Sansón, 35; Tac., 20; Seat y Aguas, 18; La Seda, 10; Azucarera, 13; Telefónicas, 10; Explosivos, 16; Dragados, 10; Fecsa, 12; Sevillana, 17; Hidrola, 13; Flúido Eléctrico, 8; Filipinas 13 y Campsa 13. Los demás también se cotizaron con signo negativo, aunque las diferencias respecto al cambio del día anterior, no fueron tan pronunciadas.

El mercado cerró con abundancia de papel, y sin que acudiese comprador. En los corros de obligaciones industriales, fondos públicos y valores del Estado, negocio normal y de poca consistencia.—Cifra.

Petróleos, 834.—Explosivos, 451. — Aguas de Barcelona, 344. — Motor Ibérica, 4.325.—Cros, 870.—Tabacos Filipinas, 880.—Maquinista Terrestre, 222.—Sansón, 222.—Transmediterránea, 255.—Carburos Metálicos, 765.—Industrias Agrícolas, 930.

BANCO DE BILBAO
BANCA-OPERACIONES DE BOLSA
PAGO DE NEGOCIABLES DE TRIGO
Mayor Pral., 113. — PALENCIA

BANCO DE SANTANDER
Fundado en 1857
Banca-Cambio-Bolsa
Caja de Ahorros
Mayor Pral., 70. PALENCIA

Un abogado y un técnico agrícola a tu servicio suscribiéndose a MIES, Revista mensual. Suscripción: 36 pesetas al año. Apartado, 15. Madrid.

anuncios por palabras

Alquileres

TOMARIA en arriendo casa con locales y cuadras. Máxima solvencia. Teléfono, 2766. Palencia

ALQUILO una o dos habitaciones a señora o señoritas. Informes, esta Administración.

INQUILINOS, arrendatarios de locales de negocio: Para examinar si procede o no la aplicación de aumentos de renta en cada caso, hay un plazo legal de tres meses. Adquiera Vd. antes de ese plazo el folleto comentando dichos aumentos, autorizados en el Decreto del Ministerio de Justicia de 30 de noviembre de 1956. Pedidos al autor: A. Santos Pastor, abogado. Palencia y principales librerías.

Automóviles

VENDO camión «Isota» para seis toneladas, toda prueba, basculante y frenos de aire nuevos. Teléfono 1665. Santa María de la Cabeza, 20.

AUTOMOVILES compramos en buen estado, de 16 a 22 caballos. Agencia España.

Compras

COMPRO G. M. C. en buen estado, tipo guerra. Fábrica Perchas. Sodupe (Vizcaya).

Fincas

VENDESE viñedo con 200 árboles frutales y casa. Carretera del Monte. Razón: Avenida Valladolid, 7, tercero, izquierda.

DESEO adquirir en arrendamiento o aparcería fincas en la zona regable de Palencia, Villamuriel, Grijota o Villalobón. Informes: Villa-Teresa. Camino del Cuadrilátero. Mariano de la Huerta.

VENDO casa, económica, llave en mano. Informes: Calzados La Mallorquina. Mayor 5 y 7. Teléfono 2669.

LOCAL, almacén y piso, vendo. Avenida Valladolid. Informes, Modesto Lafuente, B. 2.°-D.

ARRIENDO huerta regadío, cinco obradas. Avenida Cardenal Cisneros. Informes, Paseo de los Frailes, 13. Palencia.

Ganados y aves

VENDO cerdos dos y tres meses, superiores. Villamartín de Campos. A. de Prado

CERDOS destete, legítimos York. Plazuela Cine Otero. Calle 6, 10.

VENDO ternero para suero. Ramón Burón. Puente Don Guarín.

VENDO tres mulas media edad, tres dedos. Cayo. Támara.

VENDO cerdos, tres meses, de destete. Carretera Carrión. Huerta Nanclares. Palencia.

VENDO ternero extraordinario para suero. Carretera Valladolid, segundo Barrio. Finca el Bombero.

VENDO cerdos al destete. José Villagrá, número, 1.

SE VENDE un burro semental. Cordovilla La Real. Eugenio García.

VENDO cuatro vacas carne. Camino Torrecilla. Santiago Lanza.

VENDO por dejar la labranza, par machos, 10 a 11 años; ocho a nueve dedos, toda prueba. Angeles Pan. Abia de las Torres.

VENDO 35 ovejas parriendo. Heliodoro Tejedor. Puebla de Valdavia.

VENDO 20 ovejas emparejadas y una aventadora. Ismael Alonso. Población de Soto.

VENDEMOS diez reses vacunas para carne y cien corderos de dos a tres meses de edad; para tratar, en finca Villandrando. Teléfono, núm. 4 de Quintana del Puente (Palencia).

VENDO 25 ovejas emparejadas. Alberto Lorenzo. San Llorente del Páramo.

Hospedajes

SEÑORITA funcionaria sola, desea pensión confortable, trato familiar, indispensable baño. Razón, periódico.

Maquinaria y Reparaciones

VENDO bomba monofásica "Simer", voltaje 125, potencia 1/2 caballo, 2.860 revoluciones. Sandino. Onésimo Redondo, 3. Palencia.

GRUPOS para riego y usos domésticos, bombas varios sistemas, válvulas de compuerta. Sobrinos de Fidel Diego, S. R. C. Palencia.

NEUMATICOS, correas de ventilador, correas trapezoidales. Navamuel. Casado del Alisal, E. Teléfono 1937

SEMBRADORAS para caballería y tractor de botas y discos, arados bisurcos, cubre semillas, arrobaderas, arados fijos y giratorios y repuestos en general. Tejeda y Cía. Palencia.

REPUESTOS para arados «Titán». Tornillería. Arados tipo «Oliver», «Brabant». Bisurcos. Arrobaderas de nivelación. Gradas de púas y ballestas. Cultivadores. Desgranadoras de maíz. Almacenes Maquinaria Ortega y Ruiz de Zárate, S. R. C. Berruguete, 12.

SEGADORAS, guadañadoras, de acero, "El Ciervo". Aventadoras, ensacadoras, motores, vuelve trillas, poleas, grasas y aceites, repuestos en general. Almacenes Pinacho.

VENDO sierra cinta mural, de 80, volante motor 4'50 H. P., carros y vía montada, toda prueba, o cambio por una de metro. Aureliano Martínez. Frómista.

VENDO soldadura eléctrica, cinco caballos fuerza, equipo completo. Informes esta Administración.

Pérdidas

PERDIDA reloj señora. Ruego devolución. Gratificaré. Ayarza. Puente Mayor, 4.

Trabajo

SE OFRECE costurera domicilio. General Mola, 74, patio, número 2.

SE OFRECE chófer de 21 años. Libre servicio militar. Toda prueba. En Villada. O. Calaveras.

SE NECESITA maquinista para máquina de punto. Razón. Carretera Santander. Mercería Toyi.

VAQUERO y chico necesito, mantenidos. Bahillo. Camino de San Román.

SE NECESITA doncella de piso. Hotel Samaria.

NECESITO pastor que sepa bien el oficio. Doy casa, no contesto cartas. Angel Santiago. Alba de Cerrato.

SE NECESITA sirvienta para pueblo importante. Informes, Casado del Alisal. A. primero izquierda.

SE NECESITA chica joven para Valladolid, sabiendo lo corriente en cocina, con informes. Dirigirse a esta Administración.

SIRVIENTA o asistenta necesito con informes, buen sueldo. Calle Mayor, 33.

BOTONES de 14 a 15 años, se precisa. Informes, Gestoría Zurita. V. Calderón, 16. Palencia.

Traspasos

TRASPASO local con vivienda, sitio céntrico. Razón, Consistorio, 5.

TRASPASO bar, con vivienda, barato. Avenida Valladolid, 47.

OCASION, traspaso salchichería, sitio céntrico. General Franco, 4.

POR AUSENCIA, se traspasa el Bar "La Viña", con muebles. Informes, en la misma.

TRASPASO tienda comestibles finos, jamonería, en sitio céntrico de León. Informes, Silvino Llamazares, calle La Sierra, 11. León.

SE TRASPASA barbería sitio céntrico. Alar del Rey. Emerenciana Torres.

Varios

VENDO coche niño. Eugenio González. General Mola, 11.

MADERISTAS, vendo 130 chopos y 250 talayas, roble. María Martín. Fresno del Río.

SE VENDEN 100 kilos semilla alfalfa. Esteban Infante. Villaumbrales.

LENTEJAS seleccionadas para siembra, en Cisneros. Jesús Villamuza.

SIMIENTE ochenta kilos alfalfa, se vende. Pío Martínez. Villaumbrales.

TUBERIAS uralita. Para abastecimientos y conducciones de agua, en medianas y altas presiones. Uralita. Agencia Oficial de Ventas, Avenida José Antonio, 45. Telf. 1455. Palencia.

ALFALFA, almortas, yeros, maíz, precios muy afinados. Almacén de José Martín García. Alisal, 45. Palencia.

PUERTAS, ventanas, encargos maderas de todas clases, precios económicos. República Argentina, 7. Hernando. Palencia.

CAFE ROYAL, por cese en su actividad, vende todo su mobiliario y enseres.

AVICULTORES: Conchilla ostras, variedad escamas, harinas, alfalfa, sangre, huesos, carne soluble pescado gaviota, para la crianza. Royuela. Casado del Alisal, 29.

VENDO cuatro o cinco mil kilos alfalfa secano, esparceta. En Villarramiel. José Bueno.

VENDO 6.000 kilos de alfalfa. Baños de Cerrato. Julián Sánchez.

FRUTALES navarros, inmejorable calidad. Informes, Avenida Santander, 32.

EXCEPCIONAL Insecticida agrícola, único que destruye moscas a la intemperie, solicita representantes o exclusivistas. Escribid número 4.126 «Lanza». Moratín, 11. Valencia.

LADRILLOS, yesos, uralita, etc. Vicente Villameriel. Frómista.

Vehículos

VENDO carro par dos ganados. Villamuriel. Facundo Mozo.

CONSTRUCCIONES de Remolques todos los tonelajes. Taller de Mozos Aristín. Avenida Santander, 35. Teléfono 2712. Palencia.

SE VENDE moto Iso, modelo T, con 6.000 kilómetros, como nueva. Tratar. Bar Felipe. A. Maura, 2.

VENDO carro varas, dos caballerías. Torremormojón. Lino Díez.

VENDO tractores petróleo Ferguson 29 HP. Fardson Majaz 36 HP. Inmejorables. Gaspar Llera. Villacidaler.

MOTOCICLETA Mobylette, vendo. Primer Corral de San Miguel, 11.

Ventas

VENDO 200 kilos semilla alfalfa de mi cosecha, a 22 pesetas kilo. Becerril de Campos. Alejandro Morrondo.

VENDO puertas traseras usadas. Villamartín. Daniel Ortega.

VENDO semilla de alfalfa. Julián León. Valoria del Alcor.

VENDO cafetera exprés, sistema moderno, marca "Oyarzun", dos brazos. Informes, corresponsal gráfico Aceval. Barruelo de Santullán (Palencia).

ALFALFA se venden unos 12.000 kilos, empacada, muy buena. Nestor Esteban. Torquemada.

VENDO 150 cántaros de vino superior, en Villaherreros. Laurentino Ortega.

GOBIERNO CIVIL

Visitas al Gobernador

VISITAS. — El Excmo. Sr. Gobernador Civil y Jefe Provincial del Movimiento, ha recibido en sus despachos oficiales las siguientes visitas:

Don José Herrero, Alcalde de Villarramiel; don Pablo Melero Sierra, de Palencia; don Eugenio de Cea Rodríguez, don Modesto Miguel Angulo, don Francisco Fernández Antolín y don Sergio Calvo Merino, de Población de Arroyo; don Antonio Bravo, Ingeniero jefe de Obras Públicas; don Eugenio Frechoso, director del Instituto Laboral de Saldaña, acompañado de don Alejandro Muñoz, profesor de dicho Instituto; don Francisco Javier Merino, de Palencia; don Nicolás de Lomas, Presidente de la Cámara Oficial de la Propiedad Urbana, acompañado de don Cesáreo Estébanez Catón, Delegado provincial de Auxilio Social; don José Alvarez Barón, Director gerente de la Distribuidora Palentina de Electricidad; don Antonio Font de Bedoya, acompañado de don Porfirio Chico Salomón, Alcalde de Támara; don Flaviano Caminero, Alcalde de Villarrabé; don Ricardo Gallardo Ordóñez, Alcalde de Itero de la Vega; don Toribio Madrigal y doña María Angeles de la Rosa, de esta capital; don Eutimio Pastor López, Ingeniero jefe de la Delegación de Industria; don Luis Vergara Imaz y don Joaquín Torres Cortado; doña Petra Revilla Ibáñez, de Palencia; don Luis Migoya Soto, de Guardo; doña Eusebia García Jato y doña Teófila Santiago Pérez, de Palencia; don Mariano Pérez, de Revilla de Collazos; doña Cándida García, de Dueñas; Reverenda Madre Superiora del Hospital-Escuela de Baltanás; don Joaquín Santiago y don Gregorio Juan, Alcalde y Secretario de Abastas; don Urbano Herrero Blanco, de Palencia; doña Gregoria Rojo Cubero, de esta capital; doña Engracia García Polvorinos; don Santiago Cobo Ortiz; don Matías Navarro Carranza, de Palencia; doña Rosario Abarquero Durango, de Hontoria de Cerrato, y don Donato Fernández Alonso, Jefe Local de Renedo de la Vega.

"RELOJES SUIZOS A PLAZOS Y CONTADO"
Marcas de 1.ª calidad y reconocida solvencia. Garantía hasta 20 años. Pida Catálogo ilustrado
COMERCIAL RELOJERA SUIZA
Apartado, 66. Zamora.

ARTICULOS RELIGIOSOS, EN I. G. DIARIO-DIA

JUNTA PROVINCIAL DE BENEFICENCIA

BECA DE LA FUNDACION «BACHILLER»

Por la presente se pone en conocimiento de cuantas personas se crean interesadas, que en el «Boletín Oficial», de esta provincia, número 28 de fecha 6 de los corrientes, se publicó por esta Junta Provincial de Beneficencia, anuncio convocando concurso para cubrir una beca para estudiantes pertenecientes a la Fundación denominada «Bachiller», donde se contienen las condiciones requeridas para poder optar a la beca de referencia.

Palencia, 7 de marzo de 1957.—El Gobernador Civil Presidente, VICTOR FRAGOSO DEL TORO.

SUCESOS LOCALES

MAS DE VECINAS.—Cuando Pilar Polo Hinojal, de 31 años, casada y domiciliada en Extramuros del Mercado, número 14, se hallaba lavando en el río Carrión, por diferencias de vecindad, riñó con Pilar Rebolledo, la cual la golpeó ocasionándola una contusión en la cara anterior del maxilar inferior, con probable avulsión dentaria, de pronóstico leve, siendo atendida en la Casa de Socorro.

Se ha dado cuenta al Juzgado correspondiente.

Dietario

Viernes 8 de Marzo de 1957

SANTORAL. — Santos: Juan de Dios, fundador; Julián, Félix, obispos; Quintilo, Cirilo, obispos; Filemón, Apolonio, mártires; Poncio, doctor; San Félix de Dunwich, apóstol de Britania oriental (646). (Misa: San Juan de Dios. Color: Blanco).

Sale el sol a las 6'39 horas y se pone a las 18'12 horas. Sale la luna a las 10'12 horas y se pone a las 0'9 horas. Cuarto creciente, el 9.

REFRAN: De marzo a la mitad la golondrina viene y el tordo se va.

EFEMERIDES. — 1745: Nace el almirante Mazzarredo. — 1839: Inauguración de la Escuela Normal Central de Maestros. — 1896: Muere el P. Lerchundi. — 1921: Asesinato de don Eduardo Dato.

M.C.D.2022

Se publica el Reglamento del Registro Mercantil

Y el arancel de los honorarios que devengarán los registradores

Madrid, 7.—Publica el «Boletín Oficial del Estado» el Reglamento del Registro Mercantil y el arancel de los honorarios que devengarán los Registradores mercantiles.

Aunque las mayores novedades del proyecto —dice el preámbulo del decreto por el que se aprueba—, en relación con el Reglamento vigente, y aparte de las ya indicadas, han de buscarse en lo relativo a la inscripción de sociedades, son de destacar, sin embargo, las que a continuación se exponen:

Demostrada la preparación técnica y competencia jurídica de los Registradores de la Propiedad, a quienes de modo provisional confió el Código de Comercio el registro mercantil, ha parecido llegado el momento de acabar con tan dilatada interinidad y sancionar definitivamente la doble condición de Registradores de la Propiedad y Mercantiles en los funcionarios que vienen desempeñando ambos Registros, que, como es sabido, ingresan por rigurosa oposición.

Las normas referentes a la inscripción de comerciantes individuales, son sustancialmente iguales a las que hoy están en vigor, con ligeras modificaciones y respeto absoluto a las disposiciones del Código de Comercio.

Al referirse a las sociedades, ha tenido que separarse, en parte, del reglamento vigente, dictando una regularidad más completa y, forzosamente, más extensa, consecuencia ineludible de la nueva ordenación legal de dos tipos fundamentales de sociedades —la anónima y la responsabilidad limitada, pero no obstante la extensión obligada en este punto, se ha huído deliberadamente de abordar y resolver en él, cuestiones de derecho sustantivo, para reglamentar tan sólo las circunstancias de los asientos, y en algunos casos de las escrituras, así como sus consecuencias registradas y rellenar ciertas lagunas de las leyes especiales en punto a la titulación.

En el registro de buques continúa fundamentalmente como en el vigente Reglamento, conservando su regulación básica asimilada a la del Registro de la Propiedad, del que es una institución gemela, si bien se han suprimido artículos innecesarios y se han modificado unos y corregido otros; se ha llevado al Reglamento doctrina de la Dirección General, para evitar la posibilidad de que inscrita una hipoteca en la sección de buques en construcción, pudiera inmatricularse el buque en distinto Registro, sin reflejar las cartas que sobre el mismo pesaran y, finalmente, se han recogido disposiciones dictadas con posterioridad al Reglamento de 20 de septiembre de 1919.

Respecto de las aeronaves, se ha cerado una nueva sección en el Registro, donde ha de reflejarse su vida jurídica, en la forma análoga a los buques, aunque, en cuanto a la hipoteca, se mantiene su carácter de hipoteca mobiliaria, conforme a lo taxativamente ordenado en la Ley de 16 de diciembre de 1954.

Se han suprimido los títulos de publicidad formal, de rectificación de errores, de la jurisdicción disciplinaria y de los honorarios de los Registradores, por considerarse vigente como supletorio el Reglamento Hipotecario, donde se regulan tales materias en forma análoga y más completa, y se ha regulado la estadística como adaptación a las innovaciones introducidas.

El Reglamento que se aprueba, consta de 193 artículos y seis disposiciones transitorias, y se acompaña como anexo, el arancel de los Registradores Mercantiles.—Cifra

Aparatos de luz modelos modernísimos
SURGE, S. L.

Radio Iberia y Marconi
SURGE, S. L.

Lavadoras de las mejores marcas
SURGE, S. L.

COCINAS ELECTRICAS
SURGE, S. L.

TERMOS ELECTRICOS
SURGE, S. L.

Aspiradores de polvo eléctricos
SURGE, S. L.

CACEROLAS DE PRESION
SURGE, S. L.

La revista MIES es indispensable para todo agricultor inteligente. Suscripción: 36 pesetas al año. Apartado 15. Palencia.

Si un piso vas a comprar por comodidad y postín acuérdate para adornarle de la Gran Casa Martín. Mayor, 86. Telf. 2396

MINISTERIO DE AGRICULTURA

Instituto Nacional de Colonización

ANUNCIO

Declarada de utilidad pública la expropiación y urgente la ocupación de las tierras comprendidas dentro del perímetro de La Laguna «La Nava de Campos», por Decreto de 3 de junio de 1955 («Boletín Oficial del Estado» de 19 del mismo mes), el Instituto Nacional de Colonización de conformidad con lo dispuesto en el mencionado texto legal en relación con el Decreto Ley de 14 de diciembre de 1926 y Ley de 24 de julio de 1918 y artículo 52 de la Ley de 16 de diciembre de 1954, va a proceder a la expropiación y ocupación de los terrenos precisos al efecto, sitos en término de Grijota (Palencia), por lo que se hace público, según lo establecido en esta última disposición legal que en los días que se indican seguidamente a partir de las diez horas y en los terrenos objeto de expropiación se procederá al levantamiento del acta previa a su ocupación advirtiéndose a los interesados que pueden hacer uso de los derechos que les concede el citado art. 52 de la Ley de 16 de diciembre de 1954. Expresamente se avisa por medio de este anuncio para que puedan concurrir al acto aquellas personas que no hayan sido notificadas por ignorarse su condición de propietarios.

Sitio	Parcela	Superficie Has.	Titular según Registro o Catastro
		Día 9 de Abril de 1957	
La Trampa	322	1-04-63	Germán Ortega Arredondo
id.	322	1-04-63	M.ª Ana de Jesús Ortega Arredondo
id.	322	1-04-63	Julio Ortega Arredondo
id.	322	1-04-63	M.ª de los Dolores Ortega Arredondo
id.	322	1-04-63	Enrique Ortega Arredondo
La Trampa grande	323	7-03-99	Rosa Cortés Ortega
id. id.	323	3-51-99	Francisco García Cortés
id. id	324	5-22-48	Enrique Ortega Arredondo
La Nava	325	2-93-60	Tomás Caballero Roldán
id.	326	6-44-40	M.ª Ortega Arredondo y Antonio Magide García
id.	327	1-40-80	Eugenio y Balbino Aguado Martín
		Día 10 de Abril de 1957	
La Nava	328	0-42-00	Angel Aguado Gutiérrez
id.	329	0-43-00	Cirilo Fernández Garrido
id.	330	1-03-60	Faustino Trigueros Trigueros
id.	331	0-16-80	Mariano Aguado Herrejón
id.	332	0-14-40	Justa Aguado Rodríguez
id.	333	0-64-00	Isidro García Conde
id.	334	0-41-20	Braulio Martín Martín
id.	335	0-43-60	Mariano Aguado Herrejón
id.	336	0-50-40	Andrés Ortega Alegre
id.	337	1-98-40	Brígida Aguado Aguado
id.	338	2-14-02	Juan García Cortés
		Día 11 de Abril de 1957	
La Nava	339	0-90-00	Santiago Martín Díez
id.	340	1-57-10	Emilio García Cortés
La Trampa	341	1-22-48	Germán Ortega Arredondo
La Nava	342	0-56-40	Andrés Flores Blanco
id.	343	1-11-80	Micaela Díez-Quijada Gallo
id.	344	1-22-00	Santiago Flores Roldán
id.	345	1-92-80	Pedro Hermoso Monge
id.	346	0-37-00	No determinado
id.	347	0-68-00	Gonzalo Ortega Aguado
id.	348	14-70-80	Augusto de Prado Ortega y Julio Ortega Arredondo
Picón del Besago	349	23-37-60	Augusto de Prado Ortega

Madrid, 2 de Marzo de 1957.
El Director General,

INFORMACIONES DE ULTIMA HORA

El Papa recibe a los dirigentes de empresa

Les señaló las directrices que deben seguir en sus actividades

Ciudad del Vaticano, 7.—En la sala del Consistorio, Su Santidad el Papa, Pío XII, ha recibido a cerca de seiscientos miembros de la Unión Cristiana de Dirigentes de Empresa, que han celebrado un Congreso nacional con motivo del décimo aniversario de su fundación. Participó en la audiencia el Cardenal Siri, Arzobispo de Génova.

Su Santidad pronunció un discurso en el que comenzó afirmando que en esta ocasión surgía espontáneamente la necesidad de dirigir una mirada al pasado, no sólo para alegrarse de los progresos realizados, si no también para sacar de la visión de conjunto nuevos impulsos a la acción y al perfeccionamiento de los propósitos y de los compromisos generosamente abrazados. El Padre Santo subrayó después que la necesidad de la Unión Cristiana de Dirigentes de Empresa se acreditaba de día en día, porque, si bien es cierto que el futuro promete muchos progresos, está también erizado de múltiples dificultades, entre las cuales, sobre todo, figura la, de una clara previsión de los reflejos del futuro mundo económico, como lo demuestran los estudios enviados al Padre Santo por la citada organización de dirigentes de empresa acerca de la automatización y la economía.

Respecto a la creciente tendencia a invocar la intervención del Estado en la economía, el Padre Santo se expresó en los siguientes términos:

"Ahora, según la doctrina social de la Iglesia, el Estado tiene sin duda como oficio propio la ordenación de la convivencia social. Para cumplir tal oficio, debe, incluso, ser fuerte y tener autoridad. Pero los que la invocan continuamente y echan sobre él toda la responsabilidad, le llevan a la ruina y hacen con ello el juego a potentes grupos interesados. La conclusión es que se llega a acabar con toda responsabilidad personal en el quehacer público, y cuando uno habla de deberes y faltas del Estado, cuya intervención se pide concretamente y en último término es siempre la colectividad de los mismos ciudadanos y que, por lo tanto, nadie puede prescindir de las obligaciones y cargas, a las que el mismo no está dispuesto a contribuir, aunque sólo sea con la conciencia de la responsabilidad en el uso de los derechos que le concede la ley. En realidad, las cuestiones de la economía y de las reformas sociales no dependen sino muy externamente del buen funcionamiento de ésta o aquella institución, suponiendo que no estén en oposición con el derecho natural. Pero tienen un nexo necesario e íntimo con la cualidad personal del hombre, con su fuerza moral y con la buena voluntad, y asume responsabilidades y entiende y trata con suficiente cultura y pureza todo lo que emprende o a lo que está obligado. No obstante, los recursos del Estado creaban hombres semejantes, que deben surgir de entre el pueblo y en tal forma que impidan la urna electoral, a la cual concurren también las irresponsabilidades, la impureza y la pasión, produzca esa situación ruinosa para el Estado verdadero y saneado.

Su Santidad el Papa terminó su discurso con las siguientes palabras: "Haced, pues, que el hombre, consciente, experto y culto, encuentre siempre puesto en la sociedad y en la economía y pueda siempre elevarse a un grado más alto gracias a su trabajo. Entonces, vuestra conciencia, intérprete de Dios, alabará vuestra actuación porque llevará al pueblo lo mejor de vuestros ideales cristianos. De esta manera, Italia encontrará también en la economía moderna, el camino de su destino providencial".—Efe.

Ya puede navegarse por el Canal de Suez

Sólo para barcos hasta 500 toneladas

Port Said, 7. — La dirección egipcia del Canal de Suez, ha manifestado que el Canal ha quedado abierto a la navegación para barcos hasta de 500 toneladas.

La Compañía ha informado oficialmente de la reapertura de la navegación a todas las Agencias marítimas, incluídas las francesas e inglesas.—Efe.

Mollet gana la votación de confianza

Se aplaza el debate de política general

París, 7 — Guy Mollet ha logrado una victoria sobre sus adversarios del centro y derecha, al acordar la Asamblea Nacional, en votación por sistema de manos levantadas, aceptar la petición del Gobierno de que la cuestión del aumento del precio de la leche quede aplazada hasta después del debate de política general previsto para el 14 y 15 de los corrientes.—Efe.

Adenauer, invitado a visitar Estados Unidos

A fines del próximo mes de Mayo

Wáshington, 7.—El presidente Eisenhower ha invitado al canciller de la República Federal de Alemania, doctor Adenauer, a visitar los Estados Unidos a fines del próximo mayo, para tratar de cuestiones de mutuo interés.

El anuncio de la invitación es subsiguiente a una conferencia de media hora entre el presidente y el ministro de Asuntos Exteriores federal alemán, Heinrich Von Bretano. El secretario de Prensa de la Casa Blanca, James C. Hagerty, dió lectura a los periodistas de una breve declaración en que se da cuenta de la invitación y de la respuesta del ministro, según la cual el doctor Adenauer podrá aceptarla. Agrega se señalará más adelante la fecha de la visita.

Von Bretano manifestó a los corresponsales que había conversado con el presidente, en forma satisfactoria, acerca de los temas de qué trató en sus conversaciones de estos días con el secretario de Estado, John Foster Dulles y otras personalidades de ese Departamento y que comprenden la reunificación alemana, una revista general de la situación en el Oriente Medio y la Europa Oriental y la cuestión de la defensa occidental, con especial insistencia en lo que se refiere a la contribución alemana a la misma. Afirmó el ministro que se ha confirmado su convencimiento de que la política de los Estados Unidos se halla en armonía total con la de la República Federal de Alemania.—Efe.

Reunión de la Junta Económica de delegados nacionales

Presidió el Ministro Secretario General del Movimiento

Madrid.—Bajo la presidencia del ministro secretario general del Movimiento, camarada Solís Ruiz, se reunió en la tarde de ayer la Junta Económica de Delegados Nacionales. Asistieron a ella, el vicesecretario general del Movimiento y todos los miembros de dicha Junta.

Después de un amplio y documentado informe del ministro en el que trazó las líneas generales de la actuación de la Secretaría General del Movimiento, intervinieron el vicesecretario general y varios delegados nacionales sobre problemas de su competencia.

Finalmente, y a propuesta del ministro, la Junta Económica decidió enviar al Caudillo un telegrama de fervorosa adhesión.

Madrid al día

Función social y enlace internacional de los grandes almacenes

El cráneo de Menéndez Pelayo era mucho más pequeño que el de su padre

"Almendrita", que al nacer pesaba 800 gramos, es ya una niña normal

MADRID. — (Crónica de ARGOS, especial para nuestro periódico. Prohibida la reproducción).

Las nuevas concepciones mercantiles son sorprendentes y admirables. Aunque el objetivo del comercio siga siendo el lucro legítimo, no se va a él directamente, sino a través del servicio al público en función social: muchas ventas, con afinados márgenes, para satisfacer las necesidades humanas y elevar el nivel de vida de todas las clases sociales.

Tiene interés general conocer cómo funcionan estas modernas organizaciones de grandes almacenes. Forman un grupo internacional con un miembro de cada país. Por España figuran Galerías Preciados. Se comunican entre sí conocimientos y experiencias y, cuando un afiliado desea proveerse de artículos de otro país, acude al colega de la organización, que le facilitará las compras. Así, pues, Galerías Preciados viene a ser como una agencia nacional para dar salida a los productos de nuestra industria hacia los grandes almacenes de todo el mundo.

El comercio moderno ya no busca sólo al cliente, sino también al comprador. No espera a que vengan los viajantes con los muestrarios, sino que va a los centros de producción y monta sus oficinas de compras. Es lógico, pues si importante es saber vender, no lo es menos saber comprar.

Puede considerarse, a este respecto, como un gran acontecimiento mercantil la inauguración de la central de compras por Galerías Preciados en Valencia, para adquisición de artículos de la laboriosa región levantina. Trescientos industriales se reunieron para escuchar el magnífico discurso del director-gerente, don José Fernández Rodríguez, que explicó elocuentemente las nuevas concepciones del comercio moderno.

La industria y el público deben mucho a estos hombres dinámicos y emprendedores, que han encontrado el medio de dar salida a la mayor cantidad de artículos y movilizar a grandes masas de compradores por medio de una propaganda inteligente que despierta el deseo de satisfacer necesidades y que ha inventado ingeniosos sistemas para mantener las ventas durante todo el año, arrancando del calendario los «meses vacíos» que eran una rémora, un peso muerto, en el comercio, porque los gastos son en todo tiempo los mismos.

El doctor Royo-Villanova Morales, en su conferencia de la Real Academia de Medicina, ha dado un buen vapuleo a las viejas y arrumbadas doctrinas craneológicas que relacionaban las facultades mentales con las características físicas del cráneo. Sin ton ni son, se medían los cráneos y se observaba el funcionamiento de los cerebros, para ver de localizar los secretos de los hombres geniales.

El volumen y el peso, afirmó el conferenciante, no significan nada. El cráneo de Kant dió un kilo escaso, y el de Einstein, aún menos. Si se hubiera podido realizar el estudio anatómico del de Menéndez Pelayo, que con tanta rapidez y lucidez creó obras maestras, tampoco hubiera revelado nada de la sustancia gris de aquella portentosa masa encefálica. El doctor Royo-Villanova Morales hizo el reconocimiento de los restos del gran sabio montañés, para ser depositados en el panteón de la Catedral santanderina, así como de los de sus padres, y pudo comprobar que el cráneo del padre contrastaba, por su volumen y poder, con la pequeñez y delicadeza del de Menéndez Pelayo.

Hace días, se dió la noticia del nacimiento de una niña en Londres que sólo pesaba 750 gramos y que había vivido unas horas. En Madrid nació el 19 de diciembre, a los seis meses de gestación, una niña que apenas llegaría a los 800 gramos. Era tan pequeña, que cabía en las manos del médico y tuvo que ser envuelta en un pañuelo doblado, porque las ropas le estaban grandísimas.

Se le impuso el nombre de Milagros, pero sus padres, empezaron a llamarla «Almendrita». Era como una muñeca diminuta pero muy bien formada, rubia, de ojos azules y muy guapita. La metieron en una incubadora, pero el médico no dió esperanzas de que viviera mucho tiempo. Pasó doce horas sin tomar alimento y, como siguiera con ganas de seguir viviendo, empezaron a darle pequeñas cantidades de leche maternizada.

Así han pasado estos dos meses y medio, en los que «Almendrita» ha ido engordando y hoy es una niña de peso normal para su edad, de casi dos kilos y medio. Ya ha sido sacada de la incubadora y llevada a casa de los padres, donde permanece en una habitación convenientemente acondicionada, bajo la vigilancia de dos enfermeras del Instituto Nacional de Puericultura. Ha sido, pues, un triunfo del tocólogo doctor Giménez Tebar, de las enfermeras de las monjitas del sanatorio madrileño en que Milagros Fassi Díaz vive tan prematuramente al mundo.

Reaparece Galiana y obtiene un GRAN TRIUNFO

Puso K. O. al alemán Friedrich al tercer asalto

Barcelona. — Más de 6.000 personas acudieron al Gran Price, para ver la reaparición de Galiana.

Después de varios combates preliminares, saltaron al cuadrilátero el español Galiana, campeón de España (64'500 kilogramos) y el alemán Friederich (61 kilos), ambos dentro del peso ligero.

Galiana obtuvo un gran triunfo, poniendo fuera de combate en el tercer asalto a su contrincante. El triunfador fué muy aplaudido al finalizar su brillante reaparición.

Una revista agrícola y ganadera que a todos interesa: MIES. Suscripción: 36 pesetas al año. Apartado, 15. Palencia.

El Estrecho de Tirán se utilizará como vía marítima internacional

Eisenhower lo anuncia así

Wáshington, 7. — El presidente Eisenhower, en su conferencia de Prensa, manifestó que los Estados Unidos están dispuestos a declarar y utilizar el estrecho de Tirán como una nueva vía marítima internacional.

Al mismo tiempo manifestó el presidente que cree que ahora es mejor la perspectiva de paz en el Oriente Medio. Sin embargo, añadió que las Naciones Unidas todavía no se han ocupado de los problemas básicos que perturban la paz en aquella zona. Indicó que las dificultades —al parecer refiriéndose a la larga disputa israelí-árabe— deben resolverse.

Eisenhower también declaró que había dicho claramente al rey Saud de Arabia Saudí, que el mundo árabe debe aprender a vivir con Israel.

Se le preguntó si había dicho al rey Saud que «Israel continuará existiendo» y contestó que desde el año 1948 dijo a todas las personas con que ha hablado sobre la situación, que debe reconocerse que Israel es un hecho histórico y que debe hacerse frente a sus problemas.

El presidente tosió con bastante frecuencia y se quejó de que no oía bien las preguntas de los periodistas, cosa que achacó a su costipado.

Eisenhower afirmó que el Congreso no puede acordar ninguna importante reducción en su programa de ayuda extranjera por valor de 4.400.000.000 dólares sin poner en peligro la labor social de los Estados Unidos en el extranjero. El mundo no comunista— agregó— depende de los inteligentes programas de desarrollo puestos en práctica por los Estados Unidos de América.

Asimismo defendió enérgicamente sus ideas, ya manifestadas, de que Norteamérica debe continuar trabajando por medio de las Naciones Unidas para la solución de los principales problemas internacionales.

Los periodistas pidieron al presidente que comentase las críticas de que los Estados Unidos están dependiendo demasiado de la organización de las Naciones Unidas. Eisenhower indicó que, en su opinión, el Gobierno norteamericano, no debe adoptar una postura y tratar de obligar al mundo a hacer lo que él quiera. A pesar de la admitida debilidad en las Naciones Unidas —añadió— la organización representa a la opinión mundial y debe ser respetada.

El presidente manifestó que estaba de acuerdo con una recomendación hecha por una comisión sobre ayuda extranjera, presidida por Benjamín Fairless, de que las concesiones deben reducirse al mínimo, pero que hay ocasiones en que solamente estas concesiones pueden prestar ayuda. Se refería a la recomendación de Fairless, de que la mayor parte de la ayuda extranjera debe hacerse sobre la base de préstamos.

Después manifestó que cree que el debate en el Congreso y la votación en el Senado sobre su «doctrina» para el Oriente Medio demuestran que el Congreso, en general, aprueba lo que él está tratando de hacer en aquella zona.—Efe.

Regresa Lequerica a Madrid

Barajas, 7.—Procedente de Nueva York, y en avión de la Iberia, regresó a Madrid el delegado permanente de España en las Naciones Unidas, don José Félix de Lequerica.

En el aeropuerto fué recibido por el presidente de la Diputación Provincial, el secretario de las Cortes, señor Romojaro, personal del Ministerio de Asuntos Exteriores y un grupo de amigos y familiares.—Cifra.

El ministro señor Gual Villalbí, en Barcelona

Sigue recibiendo visitas en su despacho oficial

Barcelona, 7.—El ministro sin cartera, don Pedro Gual Villalbí presidió hoy la solemne misa en honor de Santo Tomás de Aquino, celebrada en la Escuela de Altos Estudios Mercantiles. Mañana por la mañana recibirá a las autoridades, cuerpo consular, juntas y representaciones de organismos oficiales y asociaciones de carácter económico, en su despacho de la Cámara Oficial de Comercio y Navegación, en el Palacio de la Lonja del Mar. El sábado continuarán estas audiencias en la sede de la Cámara Oficial de la Industria—Cifra.

AUDIENCIAS DEL MINISTRO DE ASUNTOS EXTERIORES

El ministro de Asuntos Exteriores, don Fernando María Castiella, ha continuado recibiendo a los representantes diplomáticos acreditados en Madrid. En la audiencia celebrada ayer, fué visitado por los embajadores de Panamá, don Octavio Vallariño Méndez; del Líbano, señor Samy El Khoury; de Egipto, señor Alí Fawzi Marei; de la Argentina, contralmirante Samuel Toranzo Calderón y de Suecia, señor Otto Wilhem Winther.

No-do de sucesos

CABO DE LA GUARDIA CIVIL MUERTO EN ACCIDENTE

Santander, 6. — Un automóvil que se dirigía a esta capital, ocupado por don Ramón Moreno, don José Luis Rodríguez y el cabo de la Guardia Civil, don Rafael Marín, al llegar cerca del pueblo de Bezana, patinó a causa de encontrarse la carretera mojada y fué a estrellarse contra un árbol, pereciendo en el accidente don Rafael Marín. Los otros dos ocupantes resultaron con heridas leves.—Cifra.

GRAVES ACCIDENTES DE TRABAJO

Bilbao, 6.—En la fábrica de Usanzolo ha hecho explosión una caldera, cuyos fragmentos alcanzaron al obrero José Echevarría González, de 37 años, casado. Trasladado urgentemente al cuarto de socorro del Hospital del Generalísimo, se le apreciaron heridas de pronóstico gravísimo. También, por accidente de trabajo ha sufrido heridas gravísimas, a consecuencia de las cuales falleció poco después, el productor Aurelio Jiménez Paz, de 32 años, natural de Cáceres y vecino de Arrigorriaga, que en la mina "Malaespera", donde prestaba sus servicios, sufrió un colapso mientras era asistido, seguido de muerte, casi instantánea.—Cifra.

MUERTO AL DESPEÑARSE POR UN BARRANCO

Lérida, 8. — Los hermanos José y Bartolomé Quero Feliu, de 36 y 86 años de edad, respectivamente, acompañados de su tío Manuel Quero Bingue, de 77 años, salieron de Abescan, a las cinco de la mañana, con dirección a Unarre, por un camino de herradura, para asistir al bautizo de un sobrino de los primeros. Cuando cruzaban el barranco del Tabescán, Manuel Quero perdió pié, probablemente por la oscuridad reinante y se despeñó desde treinta metros de altura. Como no respondiera a las llamadas de los hermanos y éstos no se atrevieran a descender, por la escasa visibilidad, se trasladaron a Tabescán, donde pidieron auxilio a la Guardia Civil y al vecindario. Después fué localizado el cuerpo de su tío, colgado entre dos grandes piedras y con grandes heridas en la cabeza y cuerpo. El cadáver pudo ser rescatado y trasladado a Abescán.—Cifra.

GRAVISIMO ACCIDENTE DE MOTO

Pontevedra, 8 — En la carretera de Nogueira a Villagarcía de Arosa, una motocicleta conducida por José García Ares, y en la que también viajaba su padre, Jesús García García, atropelló al niño de 9 años Antonio Díaz Rodríguez, que intentó cruzar la carretera para unirse a un hermano que se hallaba en el lado opuesto. El pequeño sufrió tan graves heridas, que falleció en el acto. El motorista resultó con diversas lesiones, entre ellas fractura del brazo izquierdo, y su padre con fractura de la base del cráneo, siendo traído al Hospital Provincial para ser sometido a intervención quirúrgica. Su estado es grave.—Cifra.

CHOQUE DE TRENES CON HERIDOS LEVES

Castellón de la Plana, 8.—En la estación de Torre del Rey, situada entre las de Benicasi y Oropesa, a causa de la rotura de una biela de la máquina de un tren de mercancías que llevaba un vagón de viajeros, quedó el convoy estacionado, solicitando el jefe una máquina de socorro a la estación de Benicasim. Uno de los mozos que estaba al cuidado del tren estacionado, al ver que transcurría una hora y no llegaba la locomotora pedida, se retiró, pero a los pocos momentos llegó la máquina por la parte contraria y como no viera el maquinista señal alguna, entró a bastante velocidad, por lo que no pudo evitar el choque con el tren averiado, empotrándose dos vagones.

Resultaron heridos leves Josefa Sánchez, de 58 años, de Alcalá de Chisvert y Enrique Bales Salvador, de 55, de Cervera del Maestre.

LA SEÑORITA

Doña Petra Pérez Rojo

Maestra Nacional de Belmonte

Falleció en Cisneros el día 4 de Marzo de 1957

A los 22 años de edad

Después de recibir los Santos Sacramentos

— D. E. P. —

Sus desconsolados padres Ezequiel Pérez (Veterinario Titular de Cisneros) y Victoria Rojo; hermanos María Victoria y Ezequiel; abuelo Francisco Rojo; tíos, primos y demás familia,

Suplican a sus amistades la tengan presente en sus oraciones, por cuyo acto de caridad cristiana les quedarán muy agradecidos.

M.C.D.2022